

республиканский проект

Письмо прадеду

Содержание

Белорусский государственный университет....4
Барановичский государственный университет....6
Академия управления при Президенте Республики Беларусь....7
Брестский государственный университет имени А.С. Пушкина....8
Брестский государственный технический университет....9
Витебский государственный университет имени П.М. Машерова....10
Гомельский государственный университет имени Ф. Скорины....12
Белорусский государственный аграрный технический университет....13
Гродненский государственный университет имени Я. Купалы....14
Белорусско-Российский университет....15
Минский государственный лингвистический университет....16
Могилевский государственный университет имени А.А. Кулешова....18
Полесский государственный университет....20
Мозырский государственный педагогический университет имени И.П. Шамякина....21
Белорусский государственный экономический университет....22
Белорусский государственный технологический университет....24
Белорусский государственный медицинский университет....26
Витебская ордена «Знак Почета» государственная академия ветеринарной медицины....27
Белорусский государственный университет культуры и искусств....28
Белорусский государственный педагогический университет имени М. Танка....30
Витебский государственный ордена Дружбы народов медицинский университет....32
Полоцкий государственный университет имени Евфросинии Полоцкой....33

Белорусский государственный университет физической культуры.....34
Белорусская государственная академия связи.....35
Белорусская государственная академия авиации.....36
Белорусская государственная академия музыки.....38
Гродненский государственный медицинский университет.....40
Институт пограничной службы Республики Беларусь.....42
Академия Министерства внутренних дел Республики Беларусь.....43
Университет гражданской защиты Министерства по чрезвычайным ситуациям Республики Беларусь.....44
Гродненский государственный аграрный университет.....46
Белорусский государственный университет транспорта.....47
Гомельский государственный медицинский университет.....48
Международный университет «МИТСО».....50
Белорусский национальный технический университет.....51
Белорусская государственная орденов Октябрьской Революции и Трудового Красного Знамени
сельскохозяйственная академия.....52
Белорусский государственный университет информатики и радиоэлектроники.....54
Белорусский государственный университет пищевых и химических технологий.....55
Витебский государственный технологический университет.....56
Белорусская государственная академия искусств.....58
Гомельский государственный технический университет им. П.О. Сухого.....60
Белорусский торгово-экономический университет потребительской кооперации.....61
Могилевский институт Министерства внутренних дел Республики Беларусь.....62
Институт современных знаний имени А.М. Широкова.....63

Белорусский государственный университет

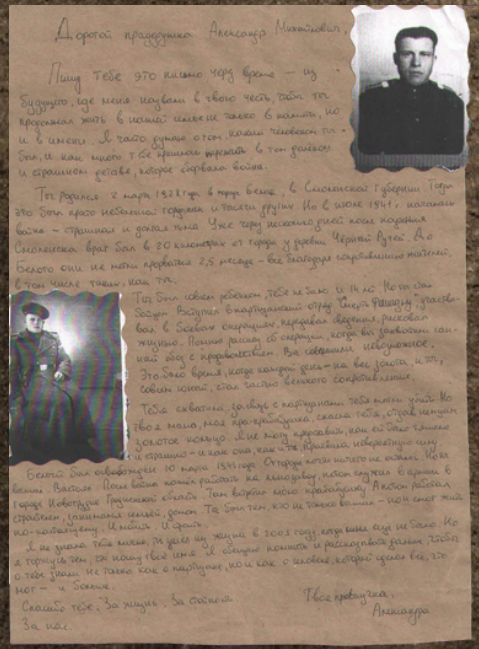

Старцева Александра

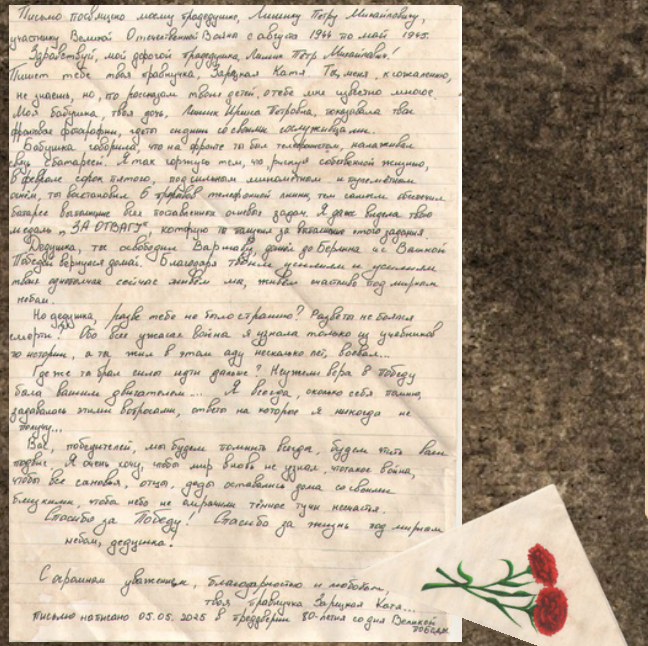

Зарецкая Екатерина

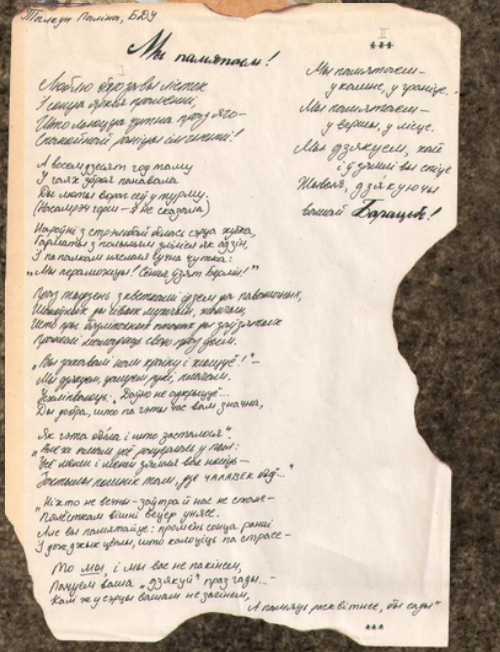

Толкун Полина

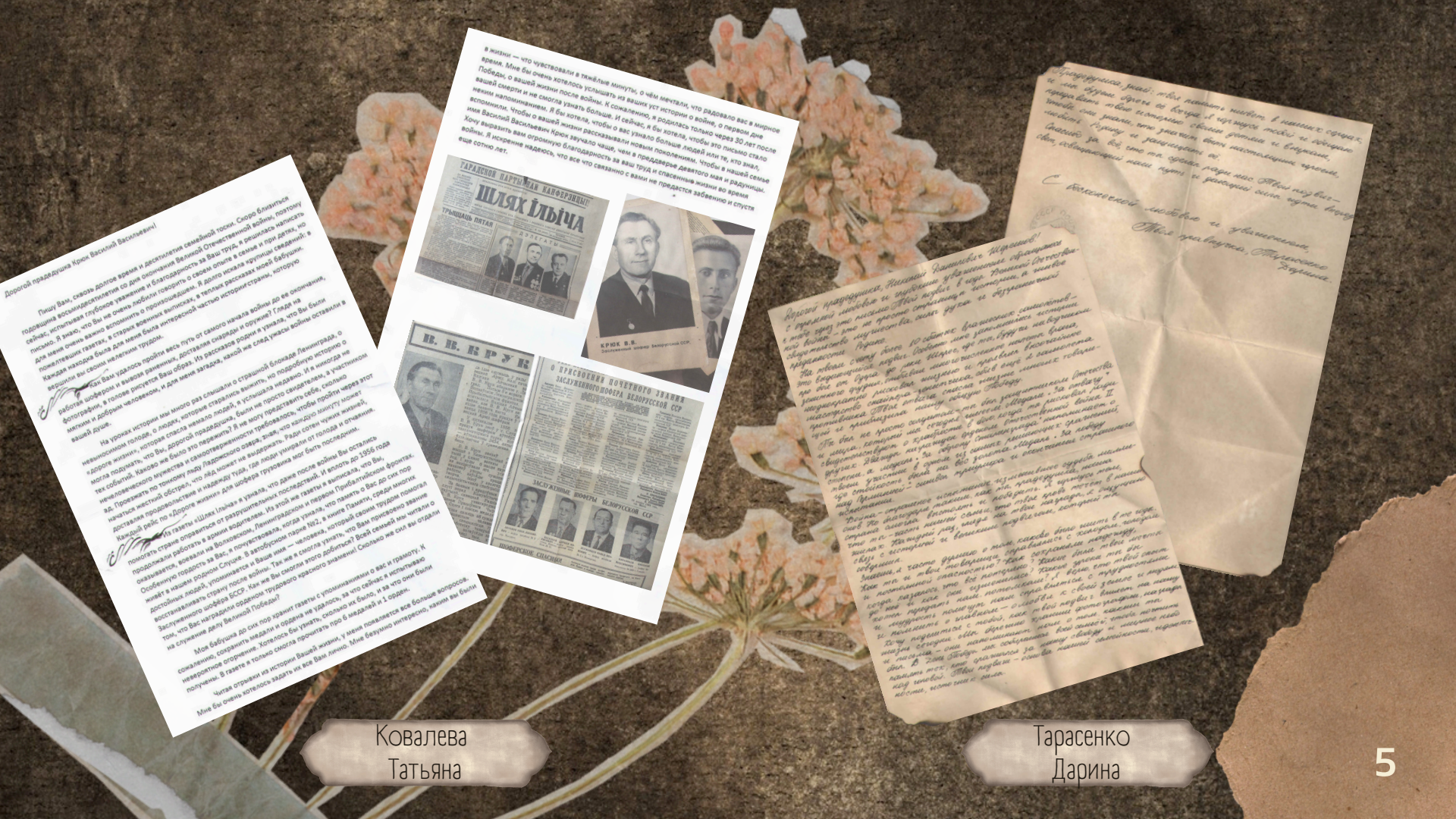

Ковалева Татьяна

Тарасенко Дарина

Барановичский государственный университет

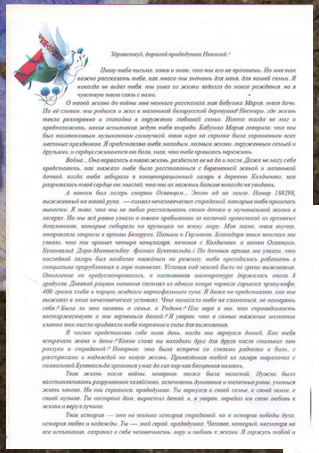

Здравствуй, дорогой прадедушка Николай.!

Пишу тебе письмо, зная и знаю, что ты его не прочтешь. Но мне так важно рассказать тебе, как много ты значишь для меня. Для нашей семьи. Я никогда не видел тебя, ты умер за месяц задолго до моего рождения, но я чувствую твою связь с нами.

О твоей жизни до войны мне немного рассказала моя бабушка Таня, твоя дочь. По её словам, ты родился и жил в маленькой белорусской деревушке Нестеры, где жизнь текла размеренно и спокойно в окружении любимой семьи. Никто тогда не мог и предположить, какие испытания ждут тебя впереди. Бабушка Маруся говорила, что ты был невысокого телосложения спокойный, твоя игра на скрипке была украшением всех местных праздников. Я представляю тебя молодым, полным жизни, окруженным семьей и друзьями, о годах служишь он был, знаю, что тебе нравилось перечитать.

Война... Она перевела нашу жизнь, разделила на до и после. Даже не могу себе представить, как тяжело тебе было расставаться с беременной женой и маленькой дочкой, когда тебя забрали в концентрационный лагерь в деревню Колдычево, как разрывалось твоё сердце от мысли, что ты их можешь больше никогда не увидеть.

А потом был лагерь смерти Освенцим... Этот ад на земле. Номер 168298, вытесненный на твоей руке, — символ нечеловеческих страданий, которые тебе пришлось вынести. Я тоже, что ты не любил рассказывать своим детям о мучительной жизни в лагере. Но мы всё равно узнали о твоих требованиях за каплей пропитанной из архивных документов, которые собирала по крупицам по всему миру. Моя мама, твоя внучка, отправляла запросы в архивы Беларуси. Польши и Германии. Благодаря этим поискам мы узнали, что ты прошел четыре концлагеря, начиная с Колдычево, а затем Освенцим, Бухенвальд, Дора-Миттельбау (филиал Бухенвальда.) По данным архивов мы узнали, что последний лагерь был особенно тяжелым по режиму, тебе приходилось работать в открытую при любой погоде, в том числе. Условия под землей были не для слабых. Однозначно, не предполагалось, и постоянная температура держалась около 3 градусов. Дневной рацион питания состоял из одного литра чёрного горького эрзац-кофе, 400 грамм хлеба и порции жидкого картофельного супа. Я даже не представляю, как ты выживал в этих нечеловеческих условиях. Что помогло тебе не сломаться, не потерять себя? Были ли это мысли о семье, о Родине? Или вера в то, что справедливость восторжествует и ты вернешься домой? И умирая, что в самые тяжелые моменты именно эти мысли придавали тебе стремление и силы для выживания.

Я часто представляю себе тот день, когда ты вернулся домой. Как тебя встречала жена и дочь? Какие слезы ты проливал для друзей после стольких лет разлуки и страданий? Наверное, это была встреча со слезами радости и боли, с расспросами и надеждой на новую жизнь. Пронесённая любовь из лагеря тыряючи с состоянием Бухенвальда хранила у нас до сих пор как бесценная память.

Твоя жизнь после войны, конечно, тоже была нелегкой. Нужно было восстанавливать разрушенное хозяйство, залечивать душевные и физические раны, учиться жить заново. Но ты справился, прадедушка. Ты вернулся в свой селье, к своей жене, к своей музыке. Ты построил дом, вырастил детей, и, я уверен, передал им свою любовь к жизни и веру в лучшее.

Твоя история — это не только история страданий, но и история победы духа, история любви и надежды. Ты — мой герой, прадедушка. Человек, который, несмотря на все испытания, сохранил в себе человечность, веру в любовь к жизни. Я горжусь тобой и такой семейством. Я хочу, чтобы о тебе помнили, чтобы твоя история стала уроком для будущих поколений.

Никогда, вплоть в слезах черты сердцем, мне кажется, что это что-нибудь для нас из другого мира. Молодой, полный грусти и надежды, слова отделяет твоей душе. Я стараюсь представить, какие песни ты играл до войны, какие мелодии помогали тебе выжить в лагере, в каком ты играл, когда вернулся домой. Наверное, в каждой из них была своя история, своя боль и своя радость. Надеюсь, у меня получилось передать все эти события, эмоции и боль в нашем, которой я постоянно тебе и с которыми выступал на республиканском конкурсе. Следующий году — 2025-е.

Твоя жизнь - это напоминание о том, как легко нам можно рухнуть, как важно ценить, беречь, защищать свободу и человеческую Родину. Я хочу быть достойной твоей памяти, стараюсь быть честной, справедливой и милосердной человеком, при любой возможности участвую в акциях и мероприятиях, посвященных памятным Великой Отечественной войны.

Твой путь — это часть нашей семейной истории, часть истории нашей страны, часть истории всего человечества. И мы будем хранить ее, как самое ценное сокровище. Мы будем рассказывать о тебе своим детям и внукам, чтобы они знали, кто был их храбрый дед, что он пожертвовал ради их будущего.

Спасибо тебе за мужество, за пример, который ты оставил нам. Надеюсь, что ты сейчас в лучшем мире, где нет боли, страданий и войны, но мы видим и слышим нас: знаешь, как сильно мы тебя любим и какое преклонение у нас настоящее.

Очень хочется тебя крепко-крепко обнять. Твой правнук Павел, студент Барановичского государственного университета.





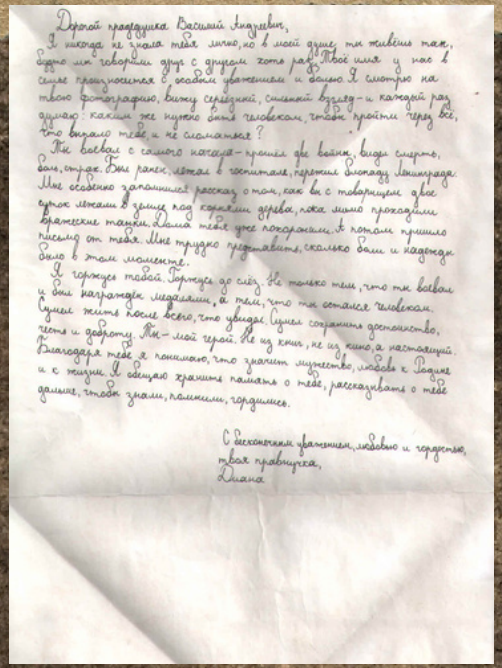

Дорогой прадедушка Васильий Андреевич,

Я никогда не знала тебя лично, но в моей душе ты живешь так, будто мы говорили друг с другом хотя раз. Твое имя у нас в семье произносится с особым уважением и болью. Я смотрю на твою фотографию, вижу серьезный, спокойный взгляд — и каждый раз думаю: каким же нужно быть человеком, чтобы пройти через все, что выпало тебе, и не сломаться?

Ты воевал с самого начала — прошел две войны, видел смерть, боль, страх. Был ранен, лежал в госпитале, пережил блокаду Ленинграда. Мне особенно запомнился рассказ о том, как ты с товарищем два суток лежали в грязи под корнями дерева, пока мимо проходили вражеские танки. Знала тебя уже покалеченным. И потом пришло письмо от тебя. Мне трудно представить, сколько боли и надежды было в тот момент.

Я горжусь тобой. Горжусь до слёз. Не только тем, что ты воевал и был награжден медалями, а тем, что ты остался человеком. Сумел жить после всего, что увидел. Сумел сохранить достоинство, честь и доброту. Ты — мой герой. Не из книг, не из кино, а настоящий. Благодаря тебе я понимаю, что значит мужество, любовь к Родине и к жизни. Я обещаю хранить память о тебе, рассказывать о тебе дальше, чтобы знали, помнили, гордились.

С бесконечным уважением, любовью и гордостью,
твоя правнучка,
Диана

Дорогой мой дедушка,

Я пишу тебе, сжимая сердце. Потому что каждый раз, когда думаю о тебе — о твоей молодости, о твоём подвиге, о той страшной войне, через которую ты прошёл — внутри всё замирает. Как ты выжил? Как ты всё это вынес? Как после всего смог снова жить, любить, смеяться?

Ты ушёл на фронт мальчиком — таким же, как я когда-то. А вокруг — смерть, грязь, кровь. Рядом падали друзья. Небо было чёрным не от дождя, а от дыма и пепла. И каждый рассвет мог стать последним.

Война — это не кино, не парад. Война — это, когда тебе холодно, страшно и нечего есть. Когда каждый шаг может стать шагом в вечность. Когда ты держишь на руках умирающего товарища и не можешь ему помочь. Это крики, которые невозможно забыть. Это тишина после боя, от которой мурашки по коже. Это потерянная молодость, украденные мечты.

Ты прошёл через этот ужас. Через настоящий ад. Сотни километров по окровавленной земле, бессонные ночи, тревоги, разрывы. А потом — Победа. Не радостный праздник, а горькая тишина: кто остался, кто не вернулся.

Победа, за которую ты заплатил самым дорогим — своей юностью, своим спокойствием, своими снами.

Ты видел то, чего никто не должен был видеть. Ты помнишь то, о чём невозможно забыть. И при этом ты был — самым добрым, самым тёплым человеком, которого я знала. Ты не ожесточился. Ты не потерял себя. Это и есть настоящая победа — победа над тьмой.

Я хочу, чтобы ты знал: я помню. Я никогда не смогу забыть. Потому что каждый мой мирный день — это твой раненый шаг вперёд. Каждое моё дыхание — это дыхание, которое ты вырвал у судьбы на войне. Ты — причина того, что я живу.

Прости, если я не говорила этого чаще. Прости, если молчала, когда нужно было обнять. Но знай: я горжусь тобой. Я тебя люблю. Я благодарю тебя всей душой — за мир, за жизнь, за всё.

Пусть боль от войны осталась в прошлом, а тепло нашей любви согревает сейчас и всегда.

С бесконечной благодарностью, твоя внучка Даша.



Кротов Павел

Пасечная Диана

Скапец Дарья

Академия управления при Президенте Республики Беларусь

Письмо прадедушке

Здравствуй, мой дорогой прадедушка Сакович Кузьма Иванович. О тебе рассказывала моя бабушка Ефросинья и её брат Василий. Как бы мне хотелось встретиться с тобой и послушать твои рассказы о том, как ты защищал нашу родину от немцев. Хоть тема «войны» была для тебя тяжелой, но ты всё-таки рассказал немного своим детям. Бабушка рассказывала, что на фронт ты пошел в первую неделю начала войны, и что было тебе тогда всего 19 лет. Рассказывала, что служил ты в морской пехоте при звании сержант. Дедушка Вася говорил, что воевал ты под городом Калинин Московской области. В декабре 1941 снайпер перебил левую руку разрывной пулей. Как мне удалось узнать, после этого ты долго лежал в госпитале, ведь был ранен еще и в ноги.

Пришлось даже ехать в Грузию и лечиться там. После этих ранений рука работала плохо, а в ногах было большое количество осколков, которые так и не смогли достать.

Я так рада, что ты смог найти любовь и построить семью после войны. Мне приятно знать, что ты прожил долгую и счастливую жизнь, достигнув замечательного возраста 82 лет. Это свидетельствует о твоей стойкости и прекрасное напоминание о важности семьи и счастья после таких тяжелых испытаний.

Народ помнит своих героев, погибших родных и близких, чтит их память! Наша семья гордится тобой, тем, что ты защищал родину. Я уверена, что все твои ордена и медали достались тебе большой ценой! Дорогой прадедушка, я очень горжусь тобой! Спасибо за мирное небо над головой!

Твоя правнучка Хаменко Дарья



Фото прадеда



Медали прадеда



Прадедушка со своими 4-мя детьми, женой и мамой

Хаменко Дарья

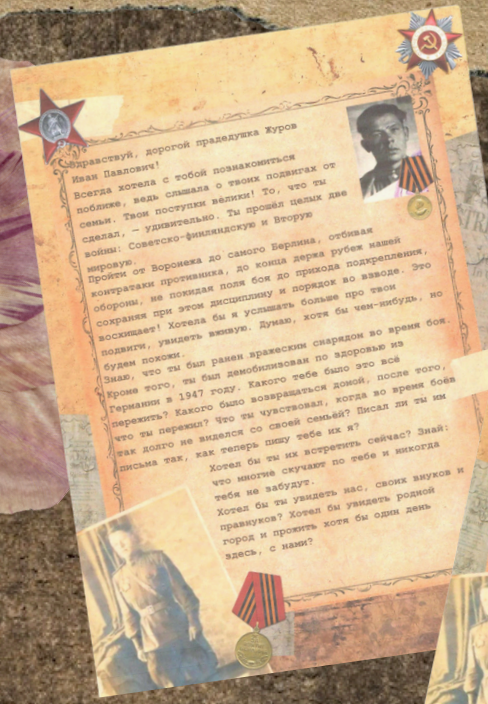

Здравствуй, дорогой прадедушка Журов Иван Павлович!

Всегда хотела с тобой познакомиться поближе, ведь слышала о твоих подвигах от семьи. Твои поступки велики! То, что ты сделал, – удивительно. Ты прошёл целых две войны: Советско-финляндскую и Вторую мировую.

Пройти от Воронежа до самого Берлина, отбивая контратаки противника, до конца держа рубеж нашей обороны, не покидая поля боя до прихода во взводе. Это сохраняя при этом дисциплину и порядок во твои восхищает! Хотела бы я услышать больше про твои подвиги, увидеть живую. Думаю, хотя бы чем-нибудь, но будем похожи.

Знаю, что ты был ранен вражеским снарядом во время боя. Кроме того, ты был демобилизован по здоровью из Германии в 1947 году. Какого тебе было это всё пережить? Какого было возвращаться домой, после того, что ты пережил? Что ты чувствовал, когда во время боёв так долго не виделся со своей семьей? Писал ли ты им письма так, как теперь пишу тебе их я?

Хотел бы ты их встретить сейчас? Знай: что многие скучают по тебе и никогда тебя не забудут.

Хотел бы ты увидеть нас, своих внуков и правнуков? Хотел бы увидеть родной город и прожить хотя бы один день здесь, с нами?





Знаю, ты погиб в очень раннем возрасте, в 39 лет. А самое главное – это было 23 февраля. 23 февраля – день моего рождения! Правда, интересно получается? Поэтому этот день для нашей семьи не только праздник, но и день памяти – памяти о тебе!

Спасибо тебе за то, что сражался за мирное небо над нашими головами. Спасибо за то, что шёл к своей цели до конца. Спасибо за всё! Память о тебе будет храниться вечно!

Твоя правнучка Журова Алина Николаевна

Спасибо!

Журова Алина

Брестский государственный университет имени А. С. Пушкина

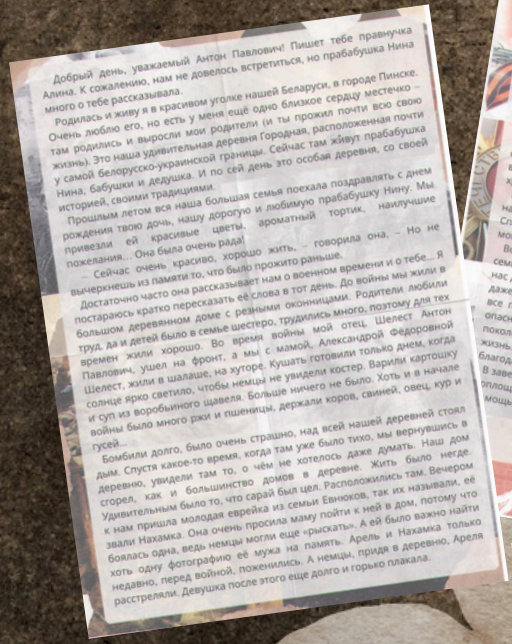

Добрый день, уважаемый Антон Павлович! Пишет тебе правнучка Алина. К сожалению, нам не довелось встретиться, но прабабушка Нина много о тебе рассказывала...

Родилась и живу я в красивом уголке нашей Беларуси, в городе Пинске. Очень люблю его, но есть у меня ещё одно близкое сердцу местечко – там родились и выросли мои родители (и ты прожил почти всю свою жизнь). Это наша удивительная деревня Городная, расположенная почти у самой белорусско-украинской границы. Сейчас там живут прабабушка Нина, бабушки и дедушка... И по сей день это особая деревня, со своей историей, своими традициями.

Прошлым летом вся наша большая семья поехала поздравлять с днем рождения твою дочь, нашу дорогую и любимую прабабушку Нину. Мы привезли ей красивые цветы, ароматный тортик, наилучшие пожелания... Она была очень рада!

Сейчас очень красиво, хорошо жить, – говорила она. – Но не вычеркнешь из памяти то, что было прожито раньше.

Достаточно часто она рассказывает нам о военном времени и о тебе... Я постараюсь кратко пересказать её слова в тот день. До войны мы жили в большом деревянном доме с резными оконницами. Родители любили труд, да и детей было в семье шестеро, трудились много, поэтому для тех времен жили хорошо. Во время войны мой отец, Шелест Антон Павлович, ушел на фронт, а мы с мамой, Александрой Федоровной Шелест, жили в шалаше, но хуторе. Кушать готовили только днем, когда солнце ярко светило, чтобы немцы не увидели костер. Варили картошку и суп из воробьиного щавеля. Больше ничего не было. Хоть и в начале войны было много ржи и пшеницы, держали коров, свиней, овец, кур и гусей...

Бомбили долго, было очень страшно, над всей нашей деревней стоял дым. Спустя какое-то время, когда там уже было тихо, мы вернувшись в деревню, увидели там то, о чём не хотелось даже думать. Наш дом сгорел, как и большинство домов в деревне. Жить было негде. Удивительным было то, что сарай был цел. Расположились там. Вечером к нам пришла молодая еврейка из семьи Евнюков, так их называли, её звали Нахамка. Она очень просила маму пойти к ней в дом, потому что боялась одна, ведь немцы могли еще «рыскать». А ей было важно найти хоть одну фотографию её мужа на память. Арель и Нахамка только недавно, перед войной, поженились. А немцы, придя в деревню, Ареля расстреляли. Девушка после этого еще долго и горько плакала.

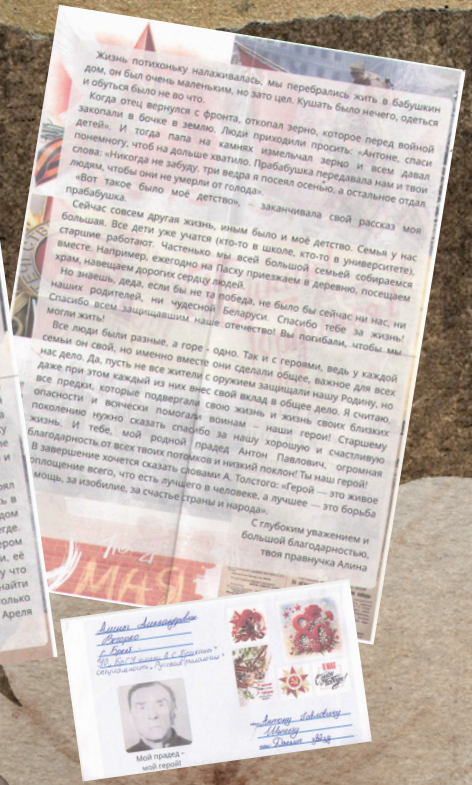

Жизнь потихоньку налаживалась: мы перебрались жить в бабушкин дом, он был очень маленьким, но зато цел. Кушать было нечего, одеться и обуться было не во что.

Когда отец вернулся с фронта, откопал зерно, которое перед войной закопали в бочке в землю. Люди приходили просить: «Антоне, спаси детей». И тогда папа на камнях измельчал зерно и всем давал понемногу, чтоб на дольше хватило. Прабабушка передавала нам и твои слова: «Никогда не забуду, три ведра я посеял осенью, а остальное отдал людям, чтобы они не умерли от голода».

«Вот такое было моё детство», – заканчивала свой рассказ моя прабабушка.

Сейчас совсем другая жизнь, иным было и моё детство. Семья у нас большая. Все дети уже учатся (кто-то в школе, кто-то в университете), старшие работают. Частенько мы всей большой семьей собираемся вместе. Например, ежегодно на Пасху приезжаем в деревню, посещаем храм, навещаем дорогих сердцу людей.

Но знаешь, деда, если бы не та победа, не было бы сейчас ни нас, ни наших родителей, ни чудесной Беларуси. Спасибо тебе за жизнь! Спасибо всем защищавшим наше отечество! Вы погибали, чтобы мы могли жить!

Все люди были разные, а горе – одно. Так и с героями, ведь у каждой семьи он свой, но именно вместе они сделали общее, важное для всех нас дело. Да, пусть не все жители с оружием защищали нашу Родину, но даже при этом каждый из них внес свой вклад в общее дело. Я считаю, все предки, которые подвергали свою жизнь и жизнь своих близких опасности и всячески помогали воинам – наши герои! Старшему поколению нужно сказать спасибо за нашу хорошую и счастливую жизнь. И тебе, мой родной прадед Антон Павлович, огромная благодарность от всех твоих потомков и низкий поклон! Ты наш герой!

В завершение хочется сказать словами А. Толстого: «Герой — это живое воплощение всего, что есть лучшего в человеке, а лучшее — это борьба и мощь, за изобилие, за счастье страны и народа».

С глубоким уважением и большой благодарностью,
твоя правнучка Алина

Мой прадед – мой герой

Вечерко
Алина

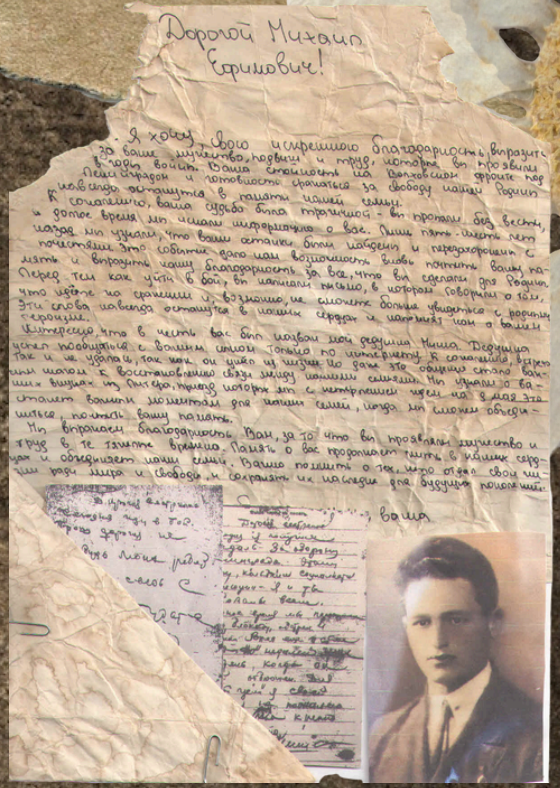

Дорогой Михаил Ефимович!

Я хочу свою искреннюю благодарность выразить за ваше мужество, доблесть и труд, которые вы проявили в годы войны. Ваша стойкость на белорусском фронте и готовность сражаться за свободу нашей страны не остались незамеченными. Ваши подвиги вдохновляют нас и напоминают о важности сохранения памяти о тех, кто отдал свои жизни ради мира и свободы.

Ваш

Гольцман
Анастасия

Брестский государственный технический университет

Дорогой прадедушка Иван!

Пишет тебе твоя правнучка Настя. Я часто думаю о тебе, особенно когда смотрю на твои старые фотографии или слушаю рассказы бабушки о тебе. Ты прошел через столько испытаний, дошел до самой Германии, попал в плен, но не сломался — и этим я горжусь больше всего.

Я знаю, что война забрала у тебя лучшие годы, что ты видел столько боли и потерь... Не хочу, чтобы ты думал: твоё мужество не забыто. Мы помним каждый твой шаг, каждый день, который ты воевал. И даже если ты не вернулся с войны, ты навсегда остался героем в нашей семье.

Спасибо тебе за то, что ты боролся до конца. За то, что, несмотря на плен и все ужасы, ты оставался сильным. Я представляю, как тяжело тебе было, и мне хочется сказать: ты сделал победу. Твой подвиг живёт в нас — в твоих детях, внуках и правнуках.

Если бы ты мог увидеть, как сейчас цветут сады в нашем городе, как играют дети, как слайт со мной... Всё это — благодаря тебе и твоим товарищам.

Я очень хочу, чтобы ты знал: мы любим тебя. Жаль, что я не могу обнять тебя по-настоящему, но в моём сердце ты всегда рядом.

Твоя правнучка, которая помнит и гордится.

Лунь
Анастасия

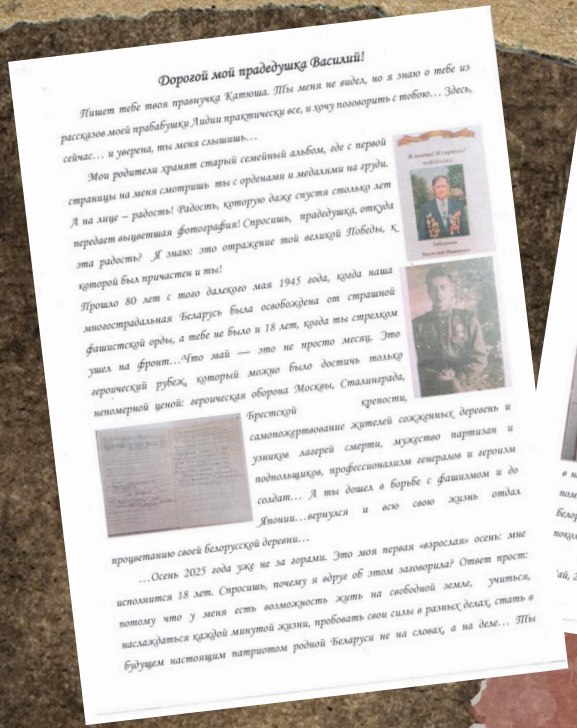

Дорогой мой прадедушка Василий!

Пишет тебе твоя правнучка Катюша. Ты меня не видел, но я знаю о тебе из рассказов моей прабабушки Лидии практически все, я хочу поговорить с тобою… Здесь, сейчас… и уверена, ты меня слышишь…

Мои родители хранят старый семейный альбом, где с первой страницы на меня смотришь ты с орденами и медалями на груди. А на лице – радость! Радость, которую даже спустя столько лет передает выцветшая фотография! Спросишь, прадедушка, откуда эта радость? Я знаю: это отражение той великой Победы, К которой был причастен и ты!

Прошло 80 лет с того далекого мая 1945 года, когда наша многострадальная Беларусь была освобождена от страшной фашистской орды, а тебе не было и 18 лет, когда ты стрелком ушел на фронт…Что май — это не просто месяц. Это героический рубеж, который можно было достичь только непомерной ценой: героическая оборона Москвы, Сталинграда, Брестской крепости, самоотверженное жителей сожженных деревень и узников лагерей смерти, мужество партизан и подпольщиков, профессионализм генералов и героизм солдат… А ты дошел в борьбе с фашизмом и до Японии…вернулся и всю свою жизнь отдал процветанию своей белорусской деревни…

…Осень 2025 года уже не за горами. Это моя первая «взрослая» осень: мне исполнится 18 лет. Спросишь, почему я вдруг об этом заговорила? Ответ прост: потому что у меня есть возможность жить на свободной земле, учиться, наслаждаться каждой минутой жизни, пробовать свои силы в разных делах, стать в будущем настоящим патриотом родной Беларуси не на словах, а на деле… Ты спросишь у меня, правнучка, а кем ты хочешь стать? А я отвечу, прадедушка, стать полезным гражданином для Родины! Отважно охранять вместе с братом границу в рядах сотрудников Брестской таможни, заботится о благосостоянии Родины - это та маломальская капля хороших дел, которую я собираюсь сделать для своей Отчизны…

Эх, прадедушка, как я мечтаю пройтись с тобою по Брестской крепости с букетом той цветущей сирени с замирающей тишиной и волнением, держа тебя под руку. Трудно поверить, что когда-то здесь горела земля, плавились кирпичи и погибали люди. Мое сердце переполняет гордость за то, что я являюсь правнучкой человека, создавшего героическую историю моей Родины. Крепость не сдалась тогда и сейчас, я уверенно скажу, народ Беларуси един! На стенах казематов мы с тобою увидим последние слова, с которыми обратились к нам солдаты: «Я умираю, но не сдамся! Прощай, Родина!» И мы, ваше потомство, эти слова с болью пронесем в сердце и не допустим ценой собственной жизни повторения страшных лет той войны. Мечтам есть место, но уже только в праздничном шествии в бессмертном полку с твоим фото!



Дорогой мой прадедушка, я бережно храню все твои фото, боевые награды и заслуги перед Родиной. Храню и книгу Памяти о тебе для своих потомков в пример того, как самоотверженно нужно защищать нашу синеокую Беларусь…

Я уверена, что судьба нашей героической Беларуси в наших руках и в наших сердцах. Обещаю, буду жить так, чтобы помнить, сохранять и передавать потомкам историческую память белорусского народа! Пусть никогда не прервется живая связь поколений, чьей родной была, есть и будет героическая Беларусь!





Ай, 2025 года

Чолык Екатерина

Чолык
Екатерина

Витебский государственный университет имени П. М. Машерова

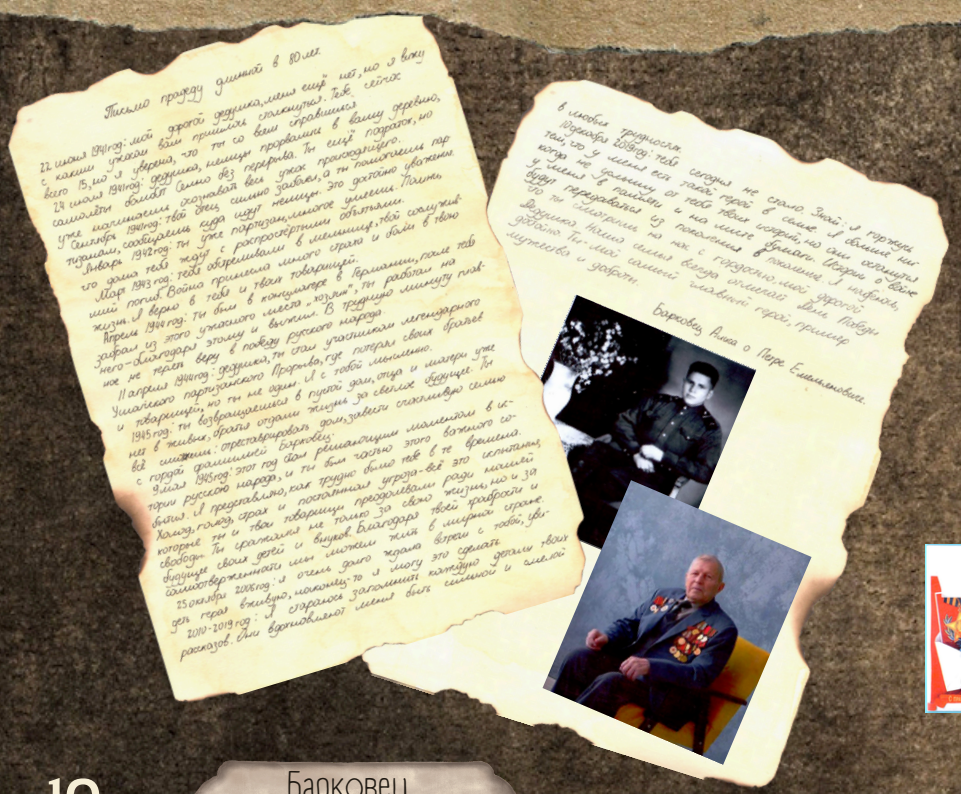

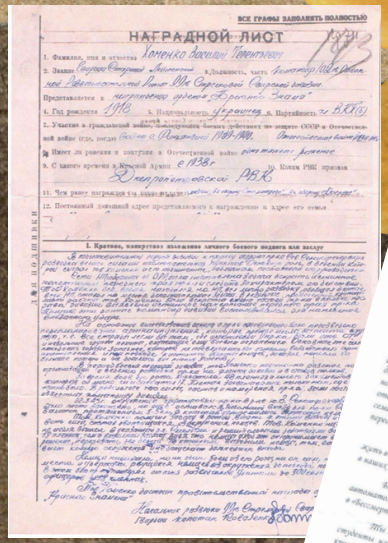

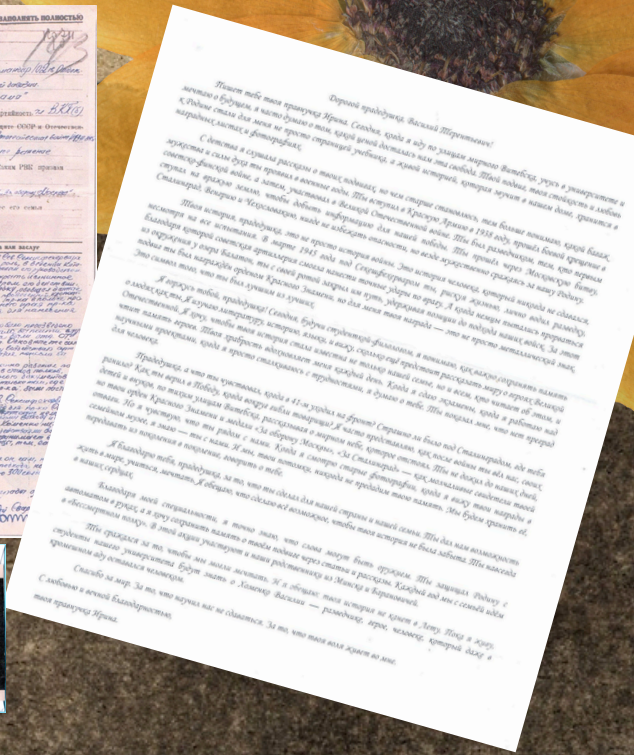



Барковец Алиса

Хоменко Ирина



Мой дорогой и любимый дедушка Вова,

Я пишу тебе это письмо с большой любовью и уважением. Я часто думаю о тебе и о том, через что ты прошел во время Великой Отечественной войны. Твоя храбрость и мужество вдохновляют меня каждый день.

Мне интересно узнать, какие были твои чувства, когда ты уходил на фронт. Как ты справлялся с трудностями, которые встречались на твоем пути? Я слышала много историй о твоих подвигах, о том, как ты защищал нашу Родину и своих товарищей. Ты - настоящий герой для меня, нашей семьи и для всей страны.

Я горжусь тем, что в нашей семье есть такой человек, как ты. Благодаря тебе и твоим товарищам мы можем жить в мире и спокойствии. Я обещаю помнить о вашем подвиге и передавать эту память следующему поколению.

Я помню, как ты рассказывал о своих друзьях, с которыми делил окопы и кусок хлеба. Эти воспоминания, как я понимаю, навсегда остались в твоем сердце. Хотелось бы услышать больше историй о тех днях о простых солдатах, которые вместе с тобой приближали Победу. Их имена должны быть увековечены, ведь каждый из них внес свой неоценимый вклад в общее дело.

Знаю, что война - это не только героизм и подвиги, но и страшная боль, потери и страдания. Как ты пережил все это? Как нашел в себе силы жить дальше, после всего увиденного? Твой пример стойкости и оптимизма учит меня не сдаваться перед трудностями и верить в лучшее.

Бабушка часто говорила о твоей скромности. Ты никогда не любил рассказывать о своих заслугах, считая, что просто выполнял свой долг. Но для меня и для всех нас ты - пример настоящего патриота, человека, который превыше всего ставил интересы своей Родины.

Я очень ценю время, проведенное с тобой, твои мудрые советы и жизненные уроки. Стараюсь следовать твоим наставлениям и быть достойной внучкой, чтобы ты мог мной гордиться.

Крепко обнимаю тебя, дедушка и очень скучаю. Знай, что мы очень тебя любим!

С любовью, вся твоя внучка, Настюша.

Корнева
Карина

Щемелева
Анастасия

Гомельский государственный университет имени Ф. Скорины

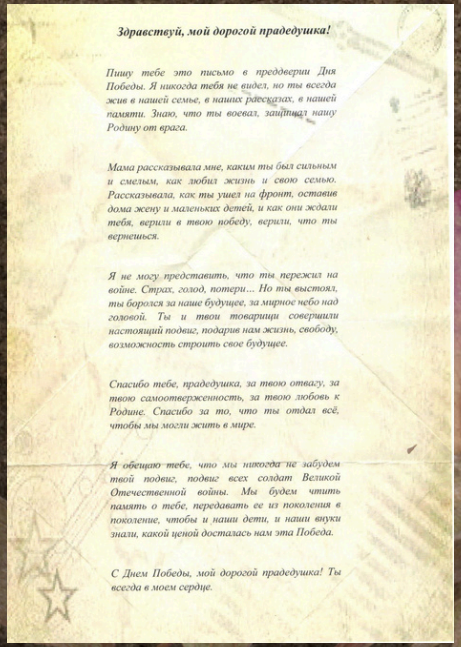

Здравствуй, мой дорогой прадедушка!

Пишу тебе это письмо в преддверии Дня Победы. Я никогда тебя не видел, но ты всегда жив в нашей семье, в наших рассказах, в нашей памяти. Знаю, что ты воевал, защищал нашу Родину от врага.

Мама рассказывала мне, каким ты был сильным и смелым, как любил жизнь и свою семью. Рассказывала, как ты ушел на фронт, оставив дома жену и маленьких детей, и как они ждали тебя, верили в твою победу, верили, что ты вернешься.

Я не могу представить, что ты пережил на войне. Страх, голод, потери... Но ты выстоял, ты боролся за наше будущее, за мирное небо над головой. Ты и твои товарищи совершили настоящий подвиг, подарив нам жизнь, свободу, возможность строить свое будущее.

Спасибо тебе, прадедушка, за твою отвагу, за твою самоотверженность, за твою любовь к Родине. Спасибо за то, что ты отдал всё, чтобы мы могли жить в мире.

Я обещаю тебе, что мы никогда не забудем твой подвиг, подвиг всех солдат Великой Отечественной войны. Мы будем чтить память о тебе, передавать ее из поколения в поколение, чтобы и наши дети, и наши внуки знали, какой ценой достались нам эта Победа.

С Днем Победы, мой дорогой прадедушка! Ты всегда в моем сердце.

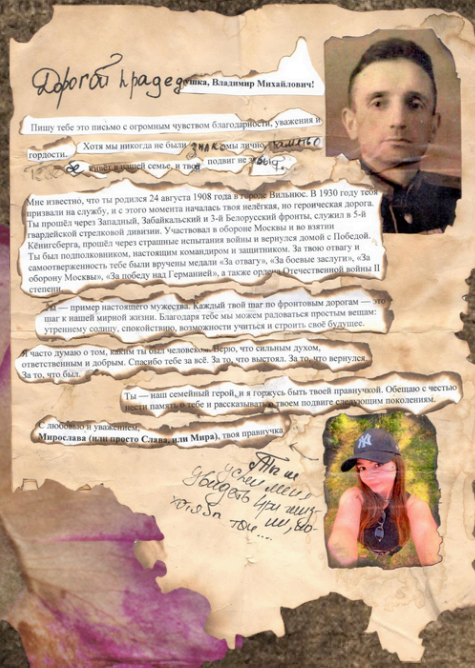

Дорогой прадедушка, Владимир Михайлович!

Пишу тебе это письмо с огромным чувством благодарности, уважения и гордости. Хотя мы никогда не были знакомы лично, ты всегда [illegible] нашей семье, и твой подвиг не забыт.

Мне известно, что ты родился 24 августа 1908 года в городе Вильнюс. В 1930 году тебя призвали на службу, и с этого момента началась твоя нелёгкая, но героическая дорога. Ты прошёл через Западный, Забайкальский и 3-й Белорусский фронты, служил в 5-й гвардейской стрелковой дивизии. Участвовал в обороне Москвы и во взятии Кёнигсберга, прошёл через страшные испытания войны и вернулся домой с Победой. Ты был подполковником, настоящим командиром и защитником. За твою отвагу и самоотверженность тебе были вручены медали «За отвагу», «За боевые заслуги», «За оборону Москвы», «За победу над Германией», а также орден Отечественной войны II степени.

Ты — пример настоящего мужества. Каждый твой шаг по фронтовым дорогам — это шаг к нашей мирной жизни. Благодаря тебе мы можем радоваться простым вещам: утреннему солнцу, спокойствию, возможности учиться и строить своё будущее.

Я часто думаю о том, каким ты был человеком. Верю, что сильным духом, ответственным и добрым. Спасибо тебе за всё. За то, что выстоял. За то, что вернулся. За то, что был.

Ты — наш семейный герой, и я горжусь быть твоей правнучкой. Обещаю с честью нести память о тебе и рассказывать о твоем подвиге следующим поколениям.

С любовью и уважением,
Мирослава (или просто Слава, или Мира), твоя правнучка

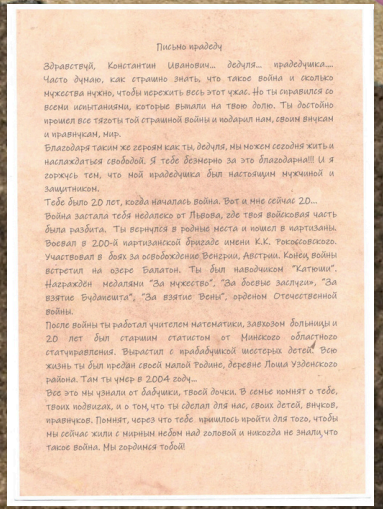

Письмо прадеду

Здравствуй, Константин Иванович... дедушка... прадедушка....
Часто думаю, как страшно знать, что такое война и сколько мужества нужно, чтобы пережить весь этот ужас. Но ты справился со всеми испытаниями, которые выпали на твою долю. Ты достойно прошел все тяготы той страшной войны и подарил нам, своим внукам и правнукам, мир.
Благодаря таким же героям как ты, дедушка, мы можем сегодня жить и наслаждаться свободой. Я тебе безмерно за это благодарна!!! И я горжусь тем, что мой прадедушка был настоящим мужчиной и защитником.
Тебе было 20 лет, когда началась война. Вот и мне сейчас 20...
Война застала тебя неделеко от Львова, где твоя войсковая часть была разбита. Ты вернулся в родные места и пошел в партизаны. Воевал в 200-й партизанской бригаде имени К.К. Рокоссовского. Участвовал в боях за освобождение Венгрии, Австрии. Конец войны встретил на озере Балатон. Ты был наводчиком "Катюши". Награжден медалями "За мужество", "За боевые заслуги", "За взятие Будапешта", "За взятие Вены", орденом Отечественной войны.
После войны ты работал учителем математики, завхозом больницы и 20 лет был старшим статистом от Минского областного статуправления. Вырастил с прабабушкой шестерых детей. Всю жизнь ты был предан своей малой Родине, деревне Лоша Узденского района. Там ты умер в 2004 году...
Все это мы узнали от бабушки, твоей дочки. В семье помнят о тебе, твоих подвигах, и о том, что ты сделал для нас, своих детей, внуков, правнуков. Помнят, через что тебе пришлось пройти для того, чтобы мы сейчас жили с мирным небом над головой и никогда не знали, что такое война. Мы гордимся тобой!





А я родилась 9 мая...представляешь..на 60-ую годовщину Великой Победы!
Мама, назвала меня Дарья, что в переводе с греческого "побеждительница".
Я обещаю, что пронесу память про твой героизм через всю жизнь и сделаю так, чтобы мои дети и внуки помнили об этом светлом дне, о тебе, о твоем подвиге, о твоей нелегкой судьбе.
Стихотворение "Памяць" я посвятила тебе.

Мінула ўжо нямала год.
Ад той вайны страшэннай,
Мы чуем, прайшоў дзядоў
Парыў ліхой вясенній.
Мой дзядуля ваявай,
Змагаўся за жыццё!
Спачатку партызанам быў,
Затым – на фронт пайшоў.
Ён бачыў жахі той вайны...
І сэрца замірала,
Калі ад болю і агню
Зямля ўся стагнала. Дзед нямногу здабываў
Не толькі для тадзіны,
Бярэш мужна вызвалялі,
Пад кулямі не згінуў.
Пра падзвіг тых далёкіх год
Заўсёды помніць будзі!
І тых, хто з бою не прыйшоў,
Нікалі не забудзі!
Хай сонца свеціць на Зямлі
Мір будзе на планеце!
Каб людзі працавалі наглі
І ўсміхаліся дзеці!

Николаева Дарья Руслановна, РФ - 31

Воронов Александр

Романовская Мирослава

Николаева Дарья

Белорусский государственный аграрный технический университет

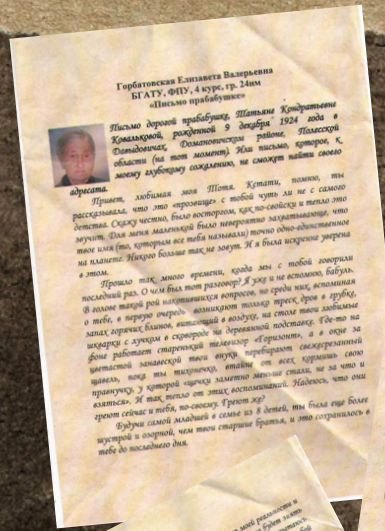

Горбатовская Елизавета Валерьевна
БГАТУ, ФПУ, 4 курс, гр. 24мм
«Письмо прабабушке»

Письмо дорогой прабабушке, Татьяне Кондратьевне Ковальковой, рожденной 9 декабря 1924 года в Ольмановичах, Ольмановичском районе Полесской области (на тот момент). Жаль письмо, которое, к моему глубокому сожалению, не сможет найти своего адресата.

Привет, любимая моя Тотя. Кстати, помню, ты рассказывала, что это «прозвище» с тобой чуть ли не с самого детства. Скажу честно, было восторгом, как по-своёвски и тепло это звучит. Для меня маленькой было невероятно загадочным, что твое имя (то, которым все тебя называли) точно одно-единственное на планете. Никого больше так не зовут. И в тебе искренне уверена в этом.

Прошло так много времени, когда мы с тобой говорили последний раз. О чем был тот разговор? Я уж и не вспомню, бабуль. В голове такой ералаш вопросов, но среди них вспоминая о тебе, в первую очередь возникают только трое: трое в трубку, запах горячих блинов, кипящий в воздухе, на столе твои любимые шкварки с хреном в серебряной миске «Горшочек», а в окне за боне работает старенький телевизор «Горизонт», а в окне за шестистой занавеской твои внуки, перебирают свежезрелений щавель, пока ты тихонечко, втайне от всех, хлопаешь свою правнучку, у которой «зрячих» моментов меньше стала, не за что взять». Я так тебя по-своему. Греют же!

Будучи самой младшей в семье из 5 детей, ты была еще более щуплой и озорной, чем твои старшие братья, и это сохранилось в тебе до последнего дня.

Для меня ты маленький герой, достойный всех медалей мира. Говорю так, чтобы ты не начала сразу отнекиваться, как любила делать. Но сама посуди. Тебе столько всего пришлось пережить за свою жизнь. Уверена, что далеко не каждый человек смог бы со всем этим справиться. Когда началась война, ты была слишком молода, чтобы быть допущенной к тому. А можно ли вообще быть готовым к такому? Ты бы отметила, что все так, как и должно быть, доверься судьбе. И так в 17 лет ты оказалась в числе тех, кого немцы пленили и погнали в брестскую направляли до Мулярокы, где попрумли в товарные вагоны и отправили в Германию, работать в Кёльне на резиновой фабрике. Никогда не бросала своих и всегда помогала чужим, но говорила так: «Не было чужих в то время, все свои – с одной земли мы». С тобой тогда пленили и Кондрата Ковальска, твоего отца. В свои 102 года он был не в состоянии дойти до железнодорожной станции, из-за чего был убит под деревней Залесье и захоронен без какого-либо обозначения места. Сейчас на том месте вырос лес и купюр уже не найти. Поэтому мы с семьей навещали то место, принося цветы под одинокое стоящее в стороне дерево.



После было еще два концлагеря за время моя дорогая и сильная Татьяна. Встретила свою любовь, создала семью, родила своих детей. И вы все вместе обосновались в тюрем родном месте, в небольшом доме в деревне Ольмановичи, Томельской области.

В силу своих прекрасных личностных качеств ты была на хорошем счету на работе, сначала в кладове «Пырочная зорька», потом его обзаведовала, и он стал носить название «Катухлов». И каждый день старалась наслаждаться жизнью. Ты пример несгибаемой воли, женского мужества и неисчерпаемого оптимизма для меня и других.

Привет, 2 марта 2011 года отмечаю на моей рождение и дома накроешь один вкусный Кучать, вкусно, что хочешь будет только для меня курит. А первый чудный день рождения, который я буду помнить, исполнилось 20. Не могла представить, что столько людей, которые мне что-то сделали, обращали на меня столько внимания. Меня, с тобой, что-то сделали, обращали на меня столько внимания. Меня, с тобой, столько искренних пожеланий, столько тепла и доброты. Со стороны могло быть странно, но я тогда не могла сдержать слез, ведь я не привыкла к такому вниманию. Я тогда поняла, что я не одна, что у меня есть семья, которая меня любит, которая всегда поддержит, которая всегда будет рядом. Спасибо, что ты у меня есть, что ты такая, какая есть. Я тебя очень люблю, и надеюсь, что ты будешь рядом еще очень долго. Желаю тебе здоровья, любви и счастья, твоя правнучка, Елизавета.

Бесконечно говорить, любви и счастья, твоя правнучка, Елизавета.

Горбатовская Елизавета

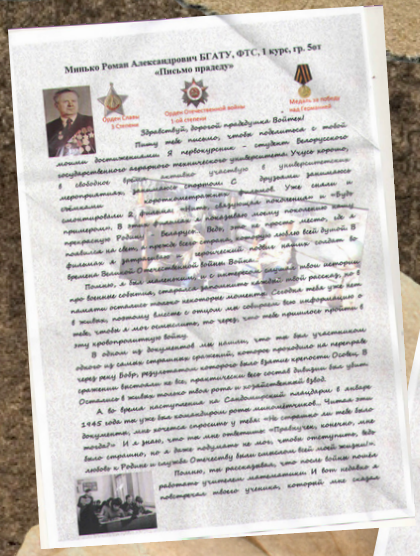

Минько Роман Александрович БГАТУ, ФТС, 1 курс, гр. 5от
«Письмо прадеду»

Здравствуй, дорогой прадедушка Войтех!

Пишу тебе письмо, чтобы поделиться с тобой моими достижениями. Я первокурсник – студент белорусского государственного аграрного технического университета. Учусь хорошо, в свободное время занимаюсь в университетских мероприятиях, различных спортивных секциях. Уже сейчас я участвовал в 2 финалах «Минской студенческой весны», в «Брейн-ринге», в «Турнире знатоков», в «Турнире знатоков» – финалист. Уже сейчас я участвовал в 2 финалах «Минской студенческой весны», в «Брейн-ринге», в «Турнире знатоков», в «Турнире знатоков» – финалист. В этом учебном году я планирую участвовать в «Турнире знатоков», в «Брейн-ринге», в «Минской студенческой весне». Ещё я занимаюсь в университетской команде по футболу. Я играю в футбольной команде «Белорусский аграрный технический университет». Наша команда занимает 3 место в чемпионате.

Гродненский государственный университет имени Я. Купалы

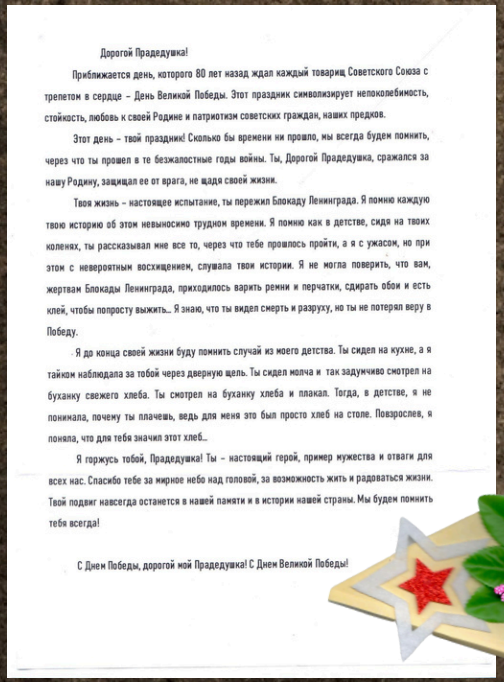

Дорогой Прадедушка!

Приближается день, которого 80 лет назад ждал каждый товарищ Советского Союза с трепетом в сердце – День Великой Победы. Этот праздник символизирует непоколебимость, стойкость, любовь к своей Родине и патриотизм советских граждан, наших предков.

Этот день – твой праздник! Сколько бы времени ни прошло, мы всегда будем помнить, через что ты прошел в те безжалостные годы войны. Ты, Дорогой Прадедушка, сражался за нашу Родину, защищал ее от врага, не щадя своей жизни.

Твоя жизнь – настоящее испытание, ты пережил Блокаду Ленинграда. Я помню каждую твою историю об этом невыносимо трудном времени. Я помню как в детстве, сидя на твоих коленях, ты рассказывал мне все то, через что тебе пришлось пройти, а я с ужасом, но при этом с невероятным восхищением, слушала твои истории. Я не могла поверить, что вам, жертвам Блокады Ленинграда, приходилось варить ремни и перчатки, сдирать обои и есть клей, чтобы попросту выжить... Я знаю, что ты видел смерть и разруху, но ты не потерял веру в Победу.

Я до конца своей жизни буду помнить случай из моего детства. Ты сидел на кухне, а я тайком наблюдала за тобой через дверную щель. Ты сидел молча и так задумчиво смотрел на буханку свежего хлеба. Ты смотрел на буханку хлеба и плакал. Тогда, в детстве, я не понимала, почему ты плачешь, ведь для меня это был просто хлеб на столе. Повзрослев, я поняла, что для тебя значил этот хлеб...

Я горжусь тобой, Прадедушка! Ты – настоящий герой, пример мужества и отваги для всех нас. Спасибо тебе за мирное небо над головой, за возможность жить и радоваться жизни. Твой подвиг навсегда останется в нашей памяти и в истории нашей страны. Мы будем помнить тебя всегда!

С Днем Победы, дорогой мой Прадедушка! С Днем Великой Победы!

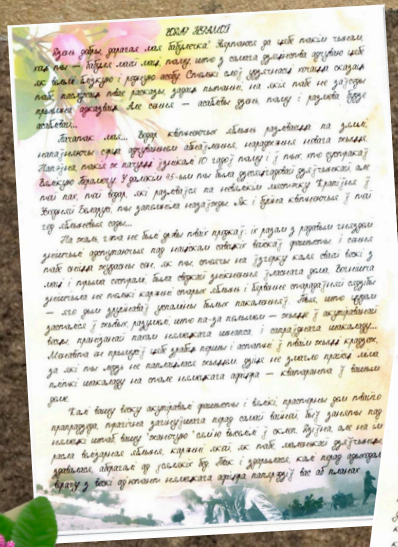

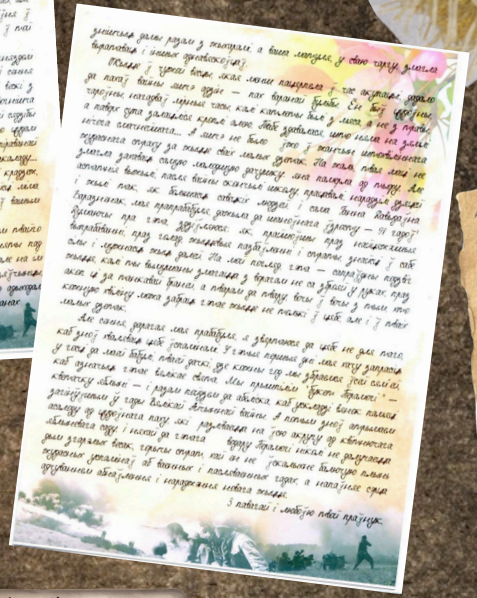

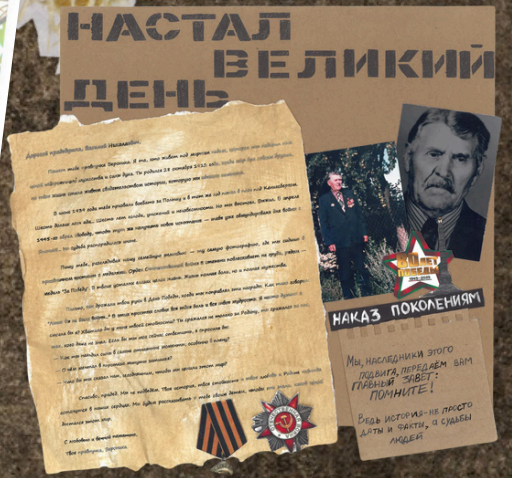

Кучук Виктория

Хробак Владимир

Паценко Вероника

Белорусско-Российский университет

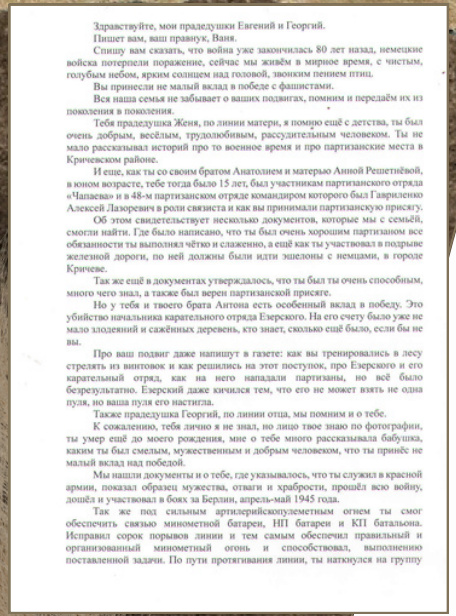

Здравствуйте, мои прадедушки Евгений и Георгий.
Пишет вам, ваш правнук, Ваня.
Спишу вам сказать, что война уже закончилась 80 лет назад, немецкие войска потерпели поражение, сейчас мы живём в мирное время, с чистым, голубым небом, ярким солнцем над головой, звонким пением птиц.
Вы принесли не малый вклад в победе с фашистами.
Вся наша семья не забывает о ваших подвигах, помним и передаём их из поколения в поколения.
Тебя прадедушка Женя, по линии матери, я помню ещё с детства, ты был очень добрым, весёлым, трудолюбивым, рассудительным человеком. Ты не мало рассказывал историй про то военное время и про партизанские места в Кричевском районе.
И еще, как ты со своим братом Анатолием и матерью Анной Решетнёвой, в юном возрасте, тебе тогда было 15 лет, был участникам партизанского отряда «Чапаева» и в 48-м партизанском отряде командиром которого был Гавриленко Алексей Лазоревич в роли связиста и как вы принимали партизанскую присягу.
Об этом свидетельствует несколько документов, которые мы с семьёй, смогли найти. Где было написано, что ты был очень хорошим партизаном все обязанности ты выполнял чётко и слаженно, а ещё как ты участвовал в подрыве железной дороги, по ней должны были идти эшелоны с немцами, в городе Кричеве.
Так же ещё в документах утверждалось, что ты был ты очень способным, много чего знал, а также был верен партизанской присяге.
Но у тебя и твоего брата Антона есть особенный вклад в победу. Это убийство начальника карательного отряда Езерского. На его счету было уже не мало злодеяний и сажённых деревень, кто знает, сколько ещё было, если бы не вы.
Про ваш подвиг даже напишут в газете: как вы тренировались в лесу стрелять из винтовок и как решились на этот поступок, про Езерского и его карательный отряд, как на него нападали партизаны, но всё было безрезультатно. Езерский даже кичился тем, что его не может взять не одна пуля, но ваша пуля его настигла.
Также прадедушка Георгий, по линии отца, мы помним и о тебе.
К сожалению, тебя лично я не знал, но лицо твое знаю по фотографии, ты умер ещё до моего рождения, мне о тебе много рассказывала бабушка, каким ты был смелым, мужественным и добрым человеком, что ты принёс не малый вклад над победой.
Мы нашли документы и о тебе, где указывалось, что ты служил в красной армии, показал образец мужества, отваги и храбрости, прошёл всю войну, дошёл и участвовал в боях за Берлин, апрель-май 1945 года.
Так же под сильным артиллерийскимуглеметным огнем ты смог обеспечить связью минометной батареи, НП батареи и КП батальона. Исправил сорок порывов линии и тем самым обеспечил правильный и организованный минометный огонь и способствовал, выполнению поставленной задачи. По пути протягивания линии, ты наткнулся на группу

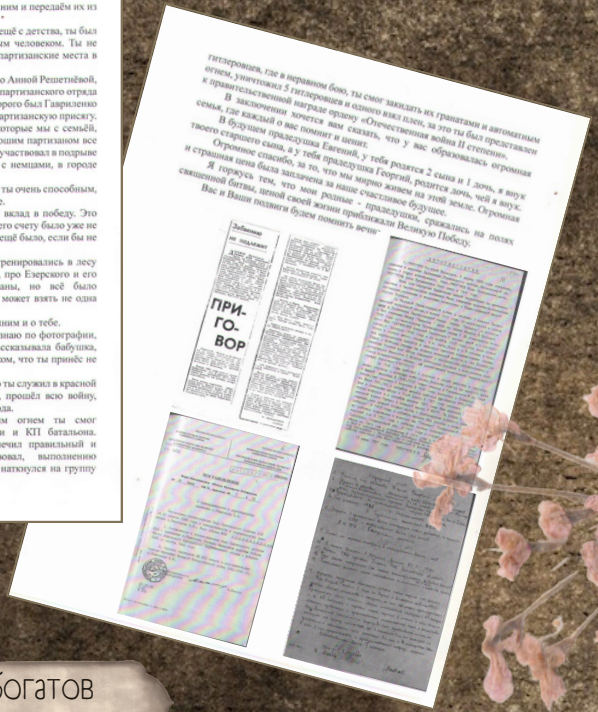

гитлеровцев, где в неравном бою, ты смог закидать их гранатами и автоматным огнем, уничтожил 5 гитлеровцев и одного взял плен, за это ты был представлен к правительственной награде ордену «Отечественная война II степени».
В заключении хочется вам сказать, что у вас образовалась огромная семья, где каждый о вас помнит и ценит.
В будущем прадедушка Евгений, у тебя родятся 2 сына и 1 дочь, а внук твоего старшего сына, а у тебя прадедушка Георгий, родится дочь, чей и внук.
Огромное спасибо, за то, что мы можно живем на этой земле. Огромная и страшная цена была заплачена за наше счастливое будущее.
Я горжусь тем, что мои родные - прадедушки, сражались на полях священной битвы, ценой своей жизни приближали Великую Победу.
Вас и Ваши подвиги будем помнить вечно!

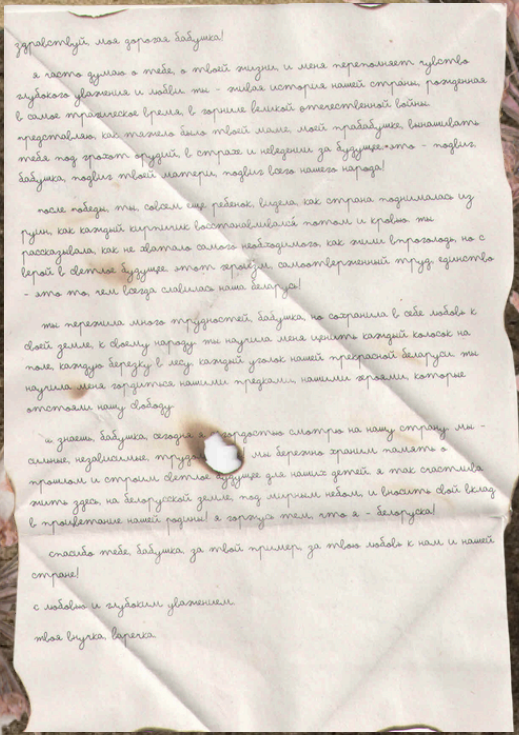

здравствуй, моя дорогая бабушка!

я часто думаю о тебе, о твой жизни, и меня переполняет чувство глубокого уважения и любви ко - твоей истории нашей страны, пережитая в самое трагическое время, в горниле великой отечественной войны. представляю, как тяжело было твой маме, моей прабабушке, воспитывать тебя под гнетом врагов, в страхе и неведении за будущее. это - подвиг бабушка, подвиг твоей матери, подвиг всего нашего народа!

после победы, ты, совсем еще ребенок, видела, как страна поднималась из руин, как каждый кирпичик восстанавливался потом и кровью. ты рассказывала, как не хватало самого необходимого, как жили в холоде, но с верой в светлое будущее. этот хрупкий, самоотверженный труд единство - это то, чем всегда славилась наша белгород!

ты пережила много трудностей, бабушка, но сохранила в себе любовь к своей земле, к своему народу. ты научила меня ценить каждый колосок на поле, каждую березку в лесу, каждый уголок нашей прекрасной белгород. ты научила меня гордиться нашими предками, нашими героями, которые отстояли нашу свободу.

я знаю, бабушка, сегодня, спустя столько лет, на нашу страну мы - мирные, трудолюбивые, мы бережно храним память о прошлом и строим светлое будущее для наших детей. я так счастлива жить здесь, на белгородской земле, под мирным небом, и внести свой вклад в процветание нашей родины! я горжусь тем, что я - белгородка!

спасибо тебе, бабушка, за твой пример, за твою любовь к нам и нашей стране!

с любовью и глубоким уважением,

твоя внучка, варвара

Скоробогатов
Иван

Дорожко
Варвара

Минский государственный лингвистический университет



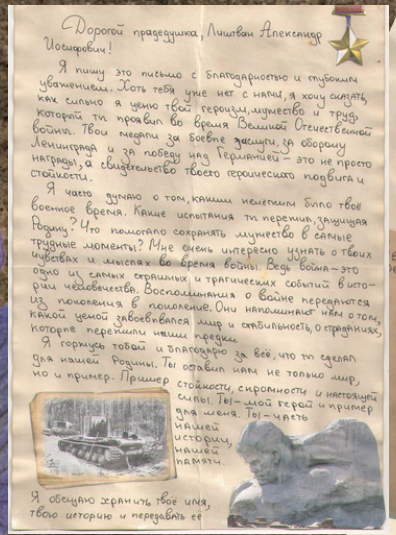

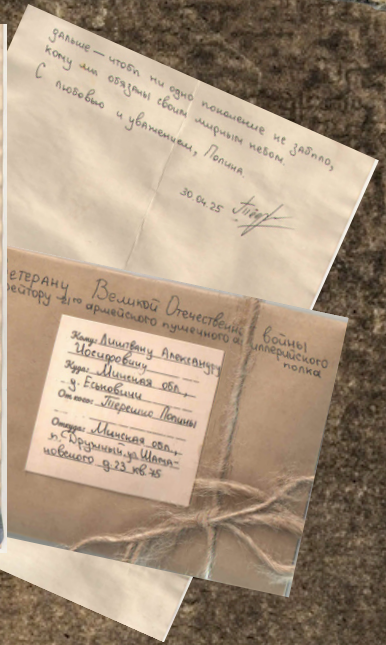

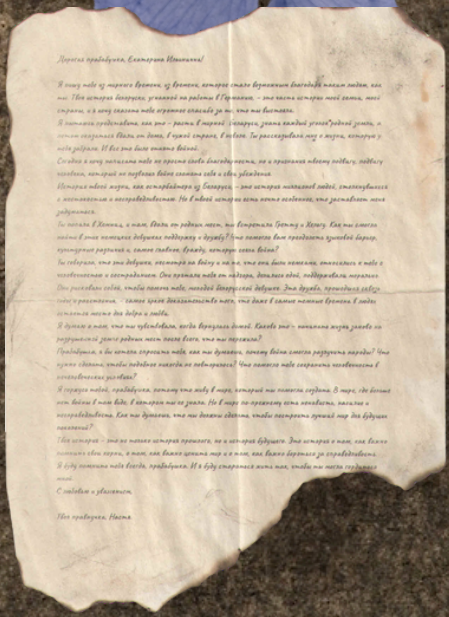



16

Атрохова Влада

Терешко Полина

Фурс Анастасия

Василию Захаровичу Коржу, командиру партизанского отряда, генерал-майору, Герою Советского Союза.

Дорогой прадедушка,

Я очень благодарна за шанс написать тебе это письмо. С каждым словом, которое я пишу, я вспоминаю о твоих потрясающих подвигах, о которых мне рассказывала бабушка. Безумно горжусь тем, что ты был командиром партизанского отряда и генерал-майором, и что твоя жизнь была наполнена смелостью и самоотверженностью во время Великой Отечественной войны. Ты — настоящая легенда, и я испытываю глубокое уважение к твоему вкладу в нашу страну. Спасибо тебе за то, что ты и твои соратники защитили нашу Родину, что мы не знаем слова «война» в привычном смысле. Благодаря вашим усилиям мы имеем возможность жить в мире, воспитываться под чистым небом и наслаждаться родными просторами.

Я часто думаю о днях войны. Они были длинными и страшными, полными тревоги и опасности. Мне трудно представить, каково это — быть в центре событий, которые изменили судьбы миллионов людей. Но, несмотря на все трудности, вы, как партизаны, проявили невероятную силу воли и духа. И это вдохновляет меня. Я читаю о одних из первых партизанских боев, которые вы с командой провели 28 июня 1941 года, когда ваши смелые действия под Пинском стали началом всемирного партизанского движения. Так много историй о твоей жизни, которые помогают нам помнить, кем ты был. Эта память о тебе вдохновляет меня и моих родных быть лучше, стремиться к своим целям и помнить о важности свободы и мира. И мне хочется сказать, что наша семья всегда будет помнить твои подвиги. Мы все гордимся тем, что являемся твоими потомками. Каждый из нас берет на себя частичку твоего героизма и силы. Я выросла, слушая истории о тебе, о твоем мужестве, о том, как ты тренировал партизанскую армию и проводил операции, которые уничтожили тысячи врагов. Это не просто история, это часть нашей семейной культуры, нашего наследия, которое мы несем дальше.

Я провела большую часть своего детства в деревне Хоростово, где ты родился. Мои родственники много раз рассказывали мне о тебе. В нашей деревне находится музей, посвященный твоей жизни, и памятник в твою честь. Это место наполнено гордостью и уважением, и я счастлива, что могу каждое лето приезжать туда и ощущать связь с тобой и своим прошлым. Также твою фамилию до сих пор носят и гордятся ей многие из моих родственников, которые живут в Хоростово. Это ощущение единства с историей и памятью о тебе дарит мне вдохновение и любовь к своей семье. Моя тети и другие родственники сохраняют твою фамилию, и мы все помним твои достижения. У нас уже много правнуков и праправнуков, и все мы несомненно гордимся тобой. Я была бы счастлива знать тебя и говорить с тобой, узнать о твоих мечтах и надеждах.





Ты знаешь, у меня есть своя мечта — поделиться с будущими поколениями твоей историей. Я хочу, чтобы они знали, какой великий человек был в нашей семье. Твоя жизнь — это невероятное путешествие, полное трудных выборов и серьезных последствий, но в то же время это история о любви, мужестве и преданности.

Моя бабушка рассказала мне, как ты в годы войны принимал тяжелые решения, как ты стал символом надежды и силы для всех, кто сражался рядом с тобой. У тебя была нелегкая судьба, и несмотря на все испытания, ты продолжал борьбу, вдохновляя других. Это требует невероятной силы духа. Спасибо тебе за все, что ты сделал. Я буду передавать твои истории детям и внукам, чтобы они тоже могли гордиться своим наследием. Твое имя будет всегда жить в нашей памяти, как и твои доблестные поступки. Благодаря тебе мы имеем мир, в котором можем жить и смеяться, развиваться и мечтать.

Ты навсегда останешься в нашем сердце, прадедушка. Мы все будем стараться делать наш мир лучше, вдохновляясь твоими подвигами и примером. Спасибо тебе за все — за твои жертвы, за твою преданность и за ту непоколебимую веру, которую ты оставил нам в наследство. Мы будем помнить тебя всегда.

С любовью и благодарностью, твоя правнучка Настя.

Неулокоева Полина

Дорогой мой прадедушка Саша!

Сегодня, сидя за ноутбуком и пересматривая архивные фотографии нашей семьи в преддверии праздника Победы, я снова наткнулась на твою – ту самую, где ты в военной форме ласково смотришь на меня своим неизменно добрым взглядом. Я видела ее множество раз, но каждый раз, когда я смотрю на тебя, мое сердце переполняется гордостью и благодарностью. Несмотря на то, что судьба не подарила мне возможность познать твое тепло и мудрость при жизни — ведь я появилась на свет через девятнадцать долгих лет после твоего ухода — в моем сердце живут безграничные уважение и любовь.

Тебе было всего 27, когда ты внезапно очутился на пороге войны, изменившей ход мировой истории, и ты был не просто ее свидетелем – ты был героем, тем, кто стоял на передовой, защищая Родину. Я даже представить себе не могу, каково это – быть таким молодым и понимать, что от тебя зависит судьба не только твоей страны, но и всего человечества. Ты дошел до Берлина. До самого истока того кошмара, который распространялся по всей планете, словно страшная хворобa. Когда я думаю об этом, меня переполняют чувства: гордость, грусть, ужас, восхищение. Вы были такими сильными! Вы шли вперед, невзирая на холод, голод, страх, боль... Ты выстоял, мужественно преодолев все, что было на твоем пути, даже ранение, последствия которого преследовали и мучили тебя до конца жизни, ты вернулся. Вернулся к своей семье, к своей жизни, чтобы начать все заново.

Иногда я спрашиваю себя: смогла бы я сделать то же самое, пройдя через такие испытания? Мое поколение живет в совершенно других реалиях. Мы учимся, путешествуем, строим карьеру, развиваемся... А вы? Вы создавали новую жизнь после войны, восстанавливали разрушенные города, помогали друг другу встать на ноги. Вы никогда не жаловались, не опускали руки и без остановки трудились. Ваша сила духа всегда будет для меня примером того, как нужно жить вопреки даже самым непосильным преградам.

Знаешь, иногда мне кажется, что время между нами – это лишь иллюзия. Истории военных лет о ваших подвигах, которые передаются из поколения в поколение в нашей семье, будут с трепетом сохраняться еще очень много лет, ведь в них есть частичка нас самих – генетической памяти и наследия, нашей всеобщей гордости белорусского народа. Именно благодаря им я осознаю, какой ценой была завоевана наша свобода. Кровью, потом и мужеством ты и твои сослуживцы отвоевали нам мирное небо. И я хочу, чтобы ты знал: каждый день, всматриваясь в него – будь оно пасмурно или ясным, я благодарю тебя за возможность по-настоящему жить – любить, учиться, радоваться, мечтать, планировать, творить, чувствовать.

Прадедушка, ты был настоящим героем, но главное – ты остался человеком. После всего, что ты видел, после всех потерь и страданий ты продолжал любить жизнь, заботиться о своей семье, радоваться малому. Эта способность видеть свет даже в самые тёмные времена делает тебя еще более удивительным человеком. Я очень надеюсь, что если бы ты мог сейчас увидеть меня, то был бы мной доволен. Я стараюсь быть такой, какой ты бы хотел видеть свою правнучку: целеустремленной, успешной, доброжелательной, благодарной за всё, что имею, и, конечно, всегда помнящей и хранящей память о тех, кто не вернулся с войны.

Часто, возвращаясь с учебы, я вижу огонь, непрерывно горящий у монумента Победы. В один из дней я задержалась дольше обычного, смотря на него и не отводя глаз. Эта долгая минута молчаливого созерцания привела меня к моему личному осознанию: Вечный огонь – это не только символ Победы и Памяти; это пламя, горящее в сердцах потомков Великих мужественных и героических отважных людей; огонь в сердце каждого, кто сохранил память о том, какие жертвы стали ценой Великой Победы.

Спасибо тебе, мой дорогой прадедушка. Спасибо за то, что ты сделал для меня, для моей семьи, для нашего народа. Спасибо тебе за твою храбрость, за твою силу, за твою любовь к жизни. Пусть эти слова найдут путь к твоей душе, став хоть даже маленькой каплей в бескрайнем море твоей памяти и славы.

С любовью и глубоким уважением,
твоя правнучка Полина

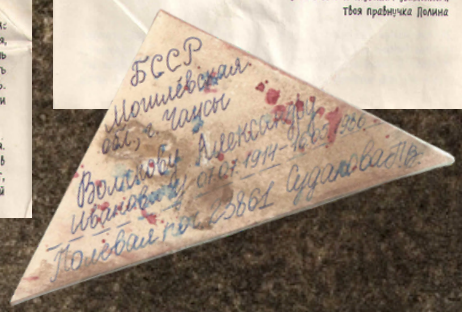

Судакова Полина

Могилевский государственный университет имени А.А. Кулешова

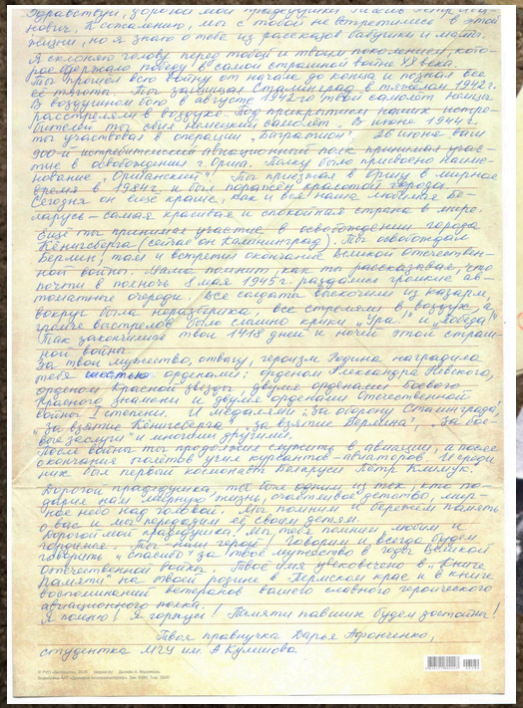

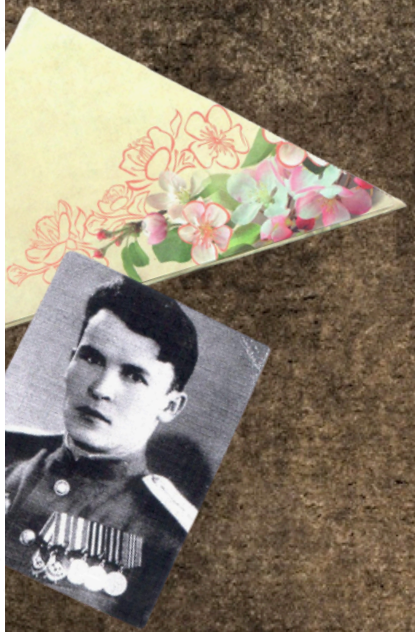

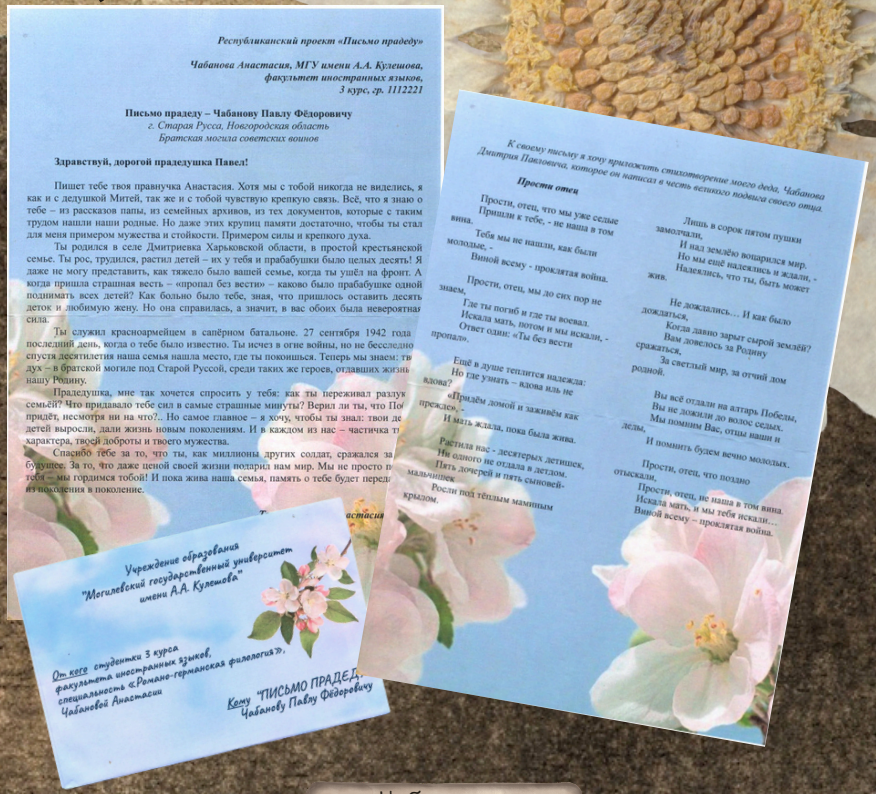

Республиканский проект «Письмо прадеду»

Чабанова Анастасия, МГУ имени А.А. Кулешова, факультет иностранных языков, 3 курс, гр. 1112221

Письмо прадеду – Чабанову Павлу Фёдоровичу
г. Старая Русса, Новгородская область
Братская могила советских воинов

Здравствуй, дорогой прадедушка Павел!

Пишет тебе твоя правнучка Анастасия. Хотя мы с тобой никогда не виделись, я как и с дедушкой Митей, так же и с тобой чувствую крепкую связь. Всё, что я знаю о тебе – из рассказов папы, из семейных архивов, из тех документов, которые с таким трудом нашли наши родные. Но даже этих крупиц памяти достаточно, чтобы ты стал для меня примером мужества и стойкости. Примером силы и крепкого духа.

Ты родился в селе Дмитриевка Харьковской области, в простой крестьянской семье. Ты рос, трудился, растил детей – их у тебя и прабабушки было целых десять! Я даже не могу представить, как тяжело было вашей семье, когда ты ушёл на фронт. А когда пришла страшная весть – «пропал без вести» – каково было прабабушке одной поднимать всех детей? Как больно было тебе, зная, что пришлось оставить десять деток и любимую жену. Но она справилась, а значит, в вас обоих была невероятная сила.

Ты служил красноармейцем в сапёрном батальоне. 27 сентября 1942 года – последний день, когда о тебе было известно. Ты исчез в огне войны, но не бесследно – спустя десятилетия наша семья нашла место, где ты похоронен. Теперь мы знаем: ты – в братской могиле под Старой Руссой, среди таких же героев, отдавших жизнь – нашу Родину.

Прадедушка, мне так хочется спросить у тебя: как ты переживал разлуку с семьёй? Что придавало тебе сил в самые страшные минуты? Верил ли ты, что По… придёт, несмотря ни на что?.. Но самое главное – я хочу, чтобы ты знал: твои де… детей выросли, зали жизнь новым поколениям. И в каждом из нас – частичка т… характера, твоей доброты и твоего мужества.

Спасибо тебе за то, что ты, как миллионы других солдат, сражался за… будущее. За то, что даже ценой своей жизни подарил нам мир. Мы не просто п… тебя – мы гордимся тобой! И пока жива наша семья, память о тебе будет переда… из поколения в поколение.

Учреждение образования "Могилевский государственный университет имени А.А. Кулешова"

От кого студентки 3 курса факультета иностранных языков, специальность «Романо-германская филология», Чабановой Анастасии

Кому "ПИСЬМО ПРАДЕД… Чабанову Павлу Фёдоровичу

К своему письму я хочу приложить стихотворение моего деда, Чабанова Дмитрия Павловича, которое он написал в честь великого подвига своего отца.

Прости отец

Прости, отец, что мы уже седые
Пришли к тебе, - не наша в том вина.
Тебя мы не нашли, как были молодые, -
Виной всему - проклятая война.

Прости, отец, мы до сих пор не знаем,
Где ты погиб и где ты воевал.
Искала мать, потом и мы искали, -
Ответ один: «Ты без вести пропал».

Ещё в душе теплится надежда:
Но где узнать – вдова иль не вдова?
«Придёшь домой и заживём как прежде», -
И мать ждала, пока была жива.

Растила нас - десятерых детишек,
Ни одного не отдала в детдом.
Пять дочерей и пять сыновей-мальчишек
Росли под тёплым маминым крылом.

Лишь в сорок пятом пушки замолчали,
И над землёю вознёсся мир.
Но мы ещё надеялись и ждали, -
Надеялись, что ты, быть может жив.

Не дождались… И как было дождаться,
Когда давно зарыт сырой землёй?
Вам довелось за Родину сражаться,
За светлый мир, за отчий дом родной.

Вы всё отдали на алтарь Победы,
Вы не дожили до волос седых.
Мы помним Вас, отцы наши и деды,
И помнить будем вечно молодых.

Прости, отец, что поздно отыскали,
Прости, отец, не наша в том вина.
Искала мать, и мы тебя искали…
Виной всему – проклятая война.

Афонченко Дарья

Чабанова Анастасия

Здравствуй, мой любимый прадедушка Василий Сергеевич!

Я – твоя правнучка, Ангелина. Пишу тебе эти строки, отправляя их в самое необычное путешествие – прямо в небесную обитель. Может, мои слова долетят до тебя шепотом ветра, отразятся в лучах солнца, или просто теплом коснутся твоей души… Я очень на это надеюсь.

Мне так горько, что наши земные пути не пересеклись. Я так мечтаю услышать твой голос, увидеть твою улыбку, почувствовать тепло твоих рук. Но я верю, что ты всегда рядом, незримо оберегаешь нашу семью, направляешь меня на верный путь. И эта вера делает меня сильнее.

Сегодня 9 мая. Сегодня День Победы… День, когда мои мысли особенно настойчиво возвращаются к тебе, к человеку, которого я знаю лишь по рассказам близких и старым фотографиям, но которым я безмерно горжусь – Добрикову Василию Сергеевичу.

Я знаю, что ты родился 26 марта 1927 года в живописной деревне Михайловка, в Черниковском районе, на белорусской земле. Я представляю тебя маленьким мальчиком, бегущим босиком по росе, ловящим бабочек в цветущем поле, слушающим сказки у бабушкиной печи. Представляю, как крепла твоя любовь к родной земле, к своей семье, к своей Родине.

А потом… Потом пришла страшная война. Она ворвалась в мирную жизнь, оставив после себя боль, страдания и невосполнимые потери. И ты, совсем юный, но уже закаленный жизнью, с чувством долга встал на защиту своей земли. Ты стал старшим лейтенантом, прошел через ужасы войны, видел смерть, голод, разрушения. Но ты не дрогнул, не отступил, не потерял веру в Победу. Ты сражался до последнего, чтобы мы могли жить в мире и спокойствии.

Я знаю, что ты был награжден медалью «За боевые заслуги». Эта медаль – не просто знак отличия, это символ твоей невероятной храбрости, твоего мужества, твоей самоотверженности. Это подтверждение того, что ты был настоящим героем, готовым отдать свою жизнь за свою страну. Я невероятно горжусь тобой, прадедушка!

Но самое ценное, что я узнала о тебе, – это то, каким человеком ты был. Мой дедушка, твой сын Иван, всегда говорил о тебе с таким трепетом и любовью! Он рассказывал, что ты был очень умным, мудрым, рассудительным человеком, к которому всегда можно было обратиться за советом. Он говорил, что ты был глубоко верующим, что вера помогала тебе пережить самые страшные испытания. И даже в самые трудные моменты ты старался сохранять оптимизм, поддерживать других, вселять надежду. Это говорит о твоей невероятной силе духа, о твоем большом и добром сердце.

Долгое время у нас не было твоей фотографии. Она была утеряна, и мы очень об этом сожалели. Нам так хотелось увидеть твое лицо, заглянуть в твои глаза, почувствовать связь времен. И вот, случилось настоящее чудо! Благодаря интернет-архиву «Беларусь помнит», мы нашли твою фотографию! Я никогда не забуду этот момент. А когда мы показали ее дедушке… Он расплакался, выхватил телефон из рук и долго обнимал его со словами: "Это мой папочка, мой герой…" В этот момент я поняла, насколько сильна связь между поколениями, насколько важна память о прошлом.

Я понимаю, что война – это невыразимая трагедия, которая оставляет неизлечимые раны в душе. Я даже не могу представить, что тебе пришлось пережить. Но я знаю, что ты справился, что ты выстоял, что ты остался человеком, несмотря ни на что. И я безмерно благодарна тебе за это. Благодаря за мир, за свободу, за возможность жить и радоваться жизни.

Сегодня я живу в мире и спокойствии, учусь, развиваюсь и мечтаю о будущем. И все это благодаря тебе, прадедушка Вася, и благодаря всем героям, которые отдали свои жизни за наше счастье.

Я обещаю тебе, что буду помнить о тебе всегда. Я буду рассказывать своим детям и внукам о твоем подвиге, о твоей храбрости, о твоей любви к Родине. Я буду хранить память о тебе в своем сердце и передавать ее из поколения в поколение.

Я горжусь тем, что я твоя правнучка. Я стараюсь быть похожей на тебя – сильной, мужественной, справедливой, доброй, отзывчивой. Твой пример вдохновляет меня, помогает мне преодолевать трудности и двигаться вперед.

Я хочу сказать тебе огромное спасибо. Спасибо за твой вклад в Победу, за твою самоотверженность, за твою любовь к Родине. Ты – настоящий герой, и я всегда буду помнить о тебе. Я беру с тебя пример во всем.

Я не знаю, где ты сейчас, на каких небесах. Но я верю, что ты смотришь на нас оттуда, радуешься нашим успехам, оберегаешь нас от бед. Я верю, что ты обрел покой и умиротворение.

Пусть это письмо долетит до тебя, мой дорогой прадедушка Вася. Пусть оно согреет твою душу моей любовью, моей благодарностью, моей гордостью за то, что я твоя правнучка.

С безграничной любовью, вечной памятью и глубоким уважением,

Твоя правнучка Ангелина

09.05.2025

Республиканский проект «Письмо прадеду»

Савушкина Ангелина, МГУ имени А.А.Кулешова, факультет педагогики и психологии детства, I курс, гр. 3129241



Письмо прадеду – Добрикову Василию Сергеевичу

д. Михайловка, Черниковский район, Могилевская область



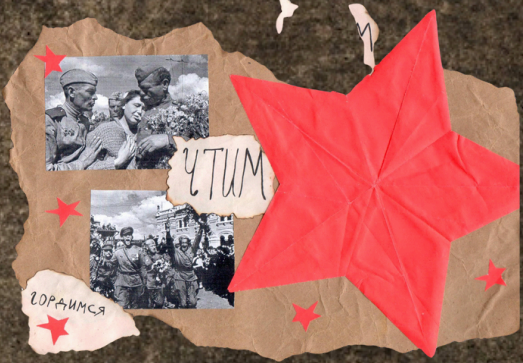

Савушкина Ангелина

Полесский государственный университет

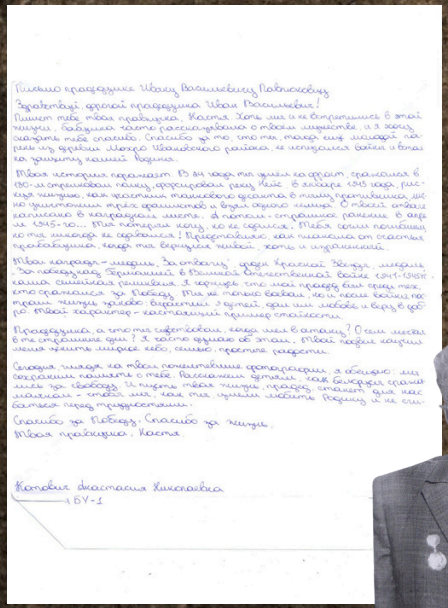







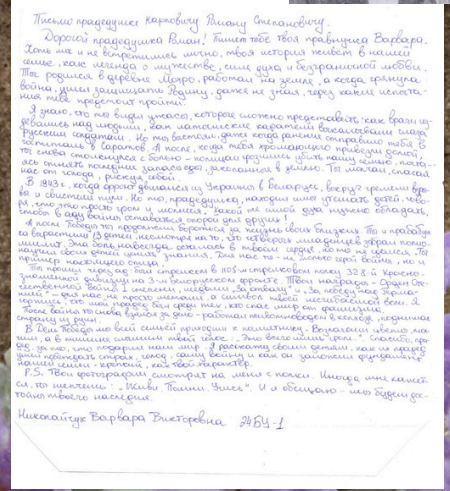

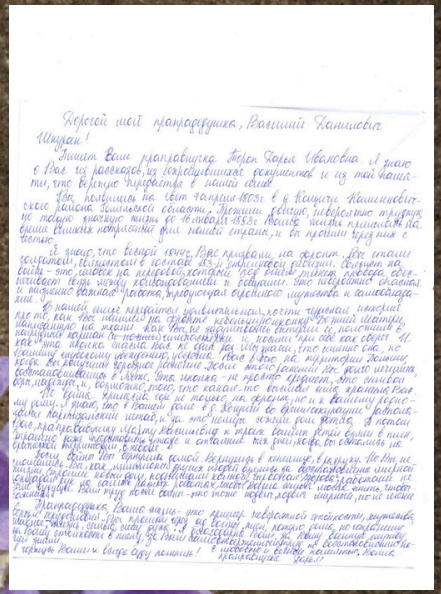





20

Котович Анастасия

Николайчук Варвара

Тороп Дарья

Мозырский государственный педагогический университет имени И.П. Шамякина



Гопова
Надежда

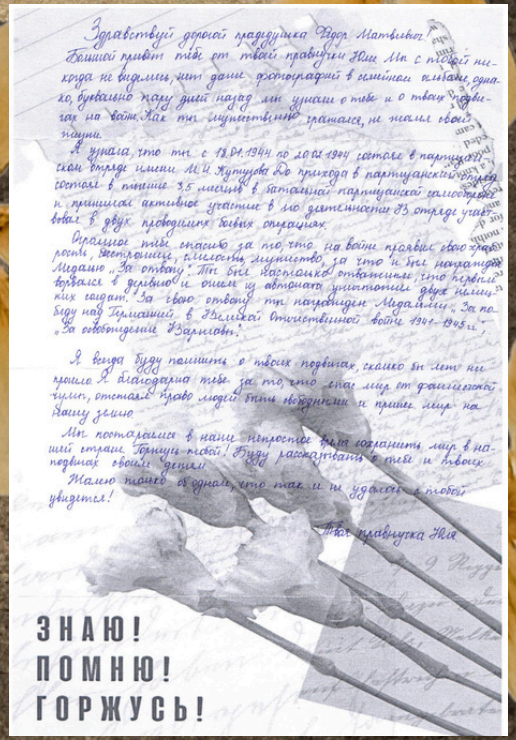

Кузьмич
Юлия

Белорусский государственный экономический университет

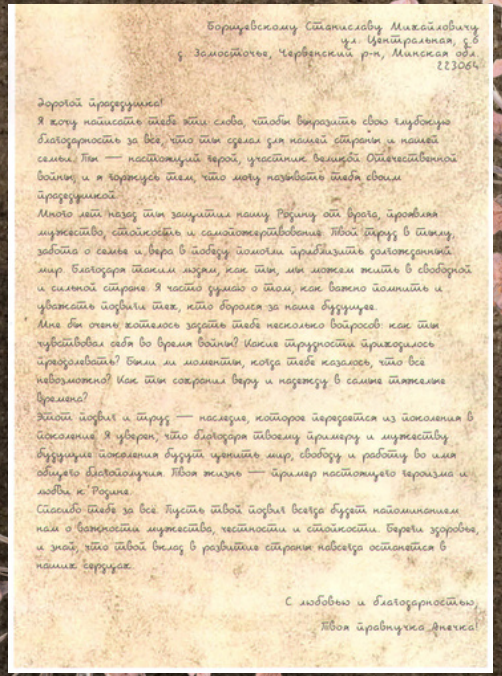

Борщевскому Станиславу Михайловичу
ул. Центральная, д.6
д. Замосточье, Червенский р-н, Минская обл.
223064

Дорогой прадедушка!

Я хочу написать тебе эти слова, чтобы выразить свою глубокую благодарность за все, что ты сделал для нашей страны и нашей семьи. Ты — настоящий герой, участник великой Отечественной войны, и я горжусь тем, что могу называть тебя своим прадедушкой.

Много лет назад ты защитил нашу Родину от врага, проявив мужество, стойкость и самоотверженность. Твой труд в тылу, забота о семье и вера в победу помогли приблизить долгожданный мир. Благодаря таким людям, как ты, мы можем жить в свободной и сильной стране. Я часто думаю о том, как важно помнить и уважать подвиги тех, кто боролся за наше будущее.

Мне бы очень хотелось задать тебе несколько вопросов: как ты чувствовал себя во время войны? Какие трудности приходилось преодолевать? Были ли моменты, когда тебе казалось, что все невозможно? Как ты сохранил веру и надежду в самые тяжелые времена?

Этот подвиг и труд — наследие, которое передаётся из поколения в поколение. Я уверен, что благодаря твоему примеру и мужеству будущие поколения будут ценить мир, свободу и работу во имя общего благополучия. Твоя жизнь — пример настоящего героизма и любви к Родине.

Спасибо тебе за все. Пусть твой подвиг всегда будет напоминанием нам о важности мужества, честности и стойкости. Береги здоровье, и знай, что твой вклад в развитие страны навсегда останется в наших сердцах.

С любовью и благодарностью,
Твоя правнучка Аленка!

Здравствуй, мой дорогой прадедушка!

Пишет тебе твоя правнучка Диана. Мне уже 19 лет, и я студентка БГЭУ. Уже второй год учусь и живу в Минске.

Вчера бы ты, какой это красивый город! Он уютный и гостеприимный, с широкими улицами, большими парками, красивой архитектурой.

Сегодня я живу в современной развитой стране. Прадедушка, ты представляешь, мы информацию получаем из сети Интернет, а наша белоруска Марина Василевская была в космосе! Мы мечтаем, радуемся, смеёмся, нам светит ясное солнце, а над нашими головами мирное небо! Я пишу тебе это письмо, чтобы сказать огромное спасибо за этот мир, за это небо, за это солнце, за счастье, за возможность жить и мечтать.

Спасибо, прадедушка, за твой подвиг.

Я знаю, что ты воевал в Великой Отечественной войне и защищал нашу Родину от врагов. Благодаря тебе и твоим товарищам мы сейчас живём в мирной стране. Я горжусь тобой и буду всегда помнить о твоей смелости и отваге.

Бабушка рассказывала мне, что, когда началась война, тебе было 15 лет, а твоим сёстрам – 11 лет (Елене) и 17 лет (Евгении).

Всё изменилось в одно мгновение. Ужас, страх, боль, слёзы, голод и холод… И вы мечтали о том, чтобы скорее закончилась война. Жить помогала надежда на скорое освобождение.

Наш Иваневичский район был освобождён 12 июля 1944 года. Но буквально 3 месяца назад, в апреле, вы чудом остались живыми. В один апрельский день ты проснулся от ужасного крика и запаха гари… Немцы жгли деревню. Вместе с мамой и сёстрами вы спрятались в погребе и в страхе ждали своей участи. Слышались взрывы, стрельба. Все понимали, что, возможно, проживают последние минуты. Тебе только исполнилось 18 лет, со дня на день тебя должны были призвать на службу. Ненависть переполнила юношеское сердце, ты сжимал кулаки, но пока сделать ничего не мог.

В этот день зверски были убиты 46 человек. Остальных повели в соседнюю деревню, там находился немецкий гарнизон. Никто так и не узнал, почему немцы потом всех отпустили домой. Вы вернулись в сожжённую деревню. Долгое время всем пришлось жить в землянках.

А через пару месяцев тебя, мой прадедушка, Молоша Владимира Харитоновича (26.02.1926 года рождения), призвали в Красную армию. В Интернете я нашла твой наградной лист, из которого узнала, что ты был рядовым 371-го стрелкового полка 130-й стрелковой дивизии 3-го Белорусского фронта. Ты неоднократно принимал участие в боях с фашистами. Под городом Штадлупёнен был тяжело ранен в верхнюю конечность с повреждением кости. Тебе пришлось долго раненым лежать на поле боя, накрытым какими-то ветками. А домой пришёл уже без руки, остался инвалидом 2 группы.

Был награждён медалью «За боевые заслуги», медалью «За победу над Германией в Великой Отечественной войне 1941-1945 гг», орденом Отечественной войны I степени.

Прадедушка, ты настоящий герой!

К сожалению, я не могу лично поблагодарить тебя, но я знаю, что ты смотришь на меня с небес. Я обещаю, что буду чтить память о тебе и обо всех, кто отдал свою жизнь за нашу свободу.

С любовью и уважением, твоя правнучка Диана!

НАГРАДНОЙ ЛИСТ

МОЛОШ ВЛАДИМИР

ЕВГЕНИЯ

ЕЛЕНА

Молошу Владимиру Харитоновичу
от правнучки, Власовец Дианы

Борщевская Анна

Власовец Диана

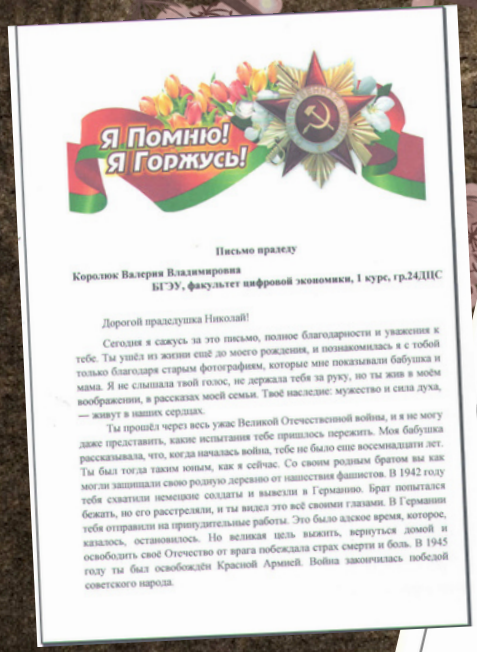

Письмо прадеду

Королюк Валерия Владимировна
БГЭУ, факультет цифровой экономики, 1 курс, гр.24ДПС

Дорогой прадедушка Николай!

Сегодня я сажусь за это письмо, полное благодарности и уважения к тебе. Ты ушёл из жизни ещё до моего рождения, и познакомилась я с тобой только благодаря старым фотографиям, которые мне показывали бабушка и мама. Я не слышала твой голос, не держала тебя за руку, но ты жив в моём воображении, в рассказах моей семьи. Твоё наследие: мужество и сила духа, — живут в наших сердцах.

Ты прошёл через весь ужас Великой Отечественной войны, и я не могу даже представить, какие испытания тебе пришлось пережить. Моя бабушка рассказывала, что, когда началась война, тебе не было еще восемнадцати лет. Ты был тогда таким юным, как я сейчас. Со своим родным братом вы как могли защищали свою родную деревню от нашествия фашистов. В 1942 году тебя схватили немецкие солдаты и вывезли в Германию. Брат попытался бежать, но его расстреляли, и ты видел это всё своими глазами. В Германии тебя отправили на принудительные работы. Это было адское время, которое, казалось, остановилось. Но великая цель выжить, вернуться домой и освободить своё Отечество от врага побеждала страх смерти и боль. В 1945 году ты был освобождён Красной Армией. Война закончилась победой советского народа.

Сам ты не очень хотел рассказывать о своей жизни в военное время, переводил разговор на другую тему или вовсе начинал шутить. Иногда сейчас, повзрослев, я начинаю отчётливо понимать, какие страдания тебе пришлось перенести и что ты испытывал при попытке хотя бы на секунду вернуться в то время.

Вернувшись на Родину, ты очень много работал, и эта работа приносила только радость. У тебя было много грамот и медалей за трудовые заслуги. Сегодня семью с моей прабабушкой Лидией, вы вырастили двух дочерей, что положило начало и моему будущему рождению.

Твоя история жизни - это история о смелости, вере, самоотверженности, о том, как важно было не сдаваться, поддерживать друг друга в самые трудные времена. На этих уроках мужества, преданности и мы сейчас должны строить свою жизнь.

Защита своей родной земли начинается именно с памяти. Я горжусь тобой, я буду помнить о тебе всегда. Вот уже 80 мирных лет 9 Мая мы празднуем День Победы. В этот день сердце переполняет гордость, родная земля, на которой я родилась, не даюсь, я прекрасно осознаю, что мои благодарить и помнить о том, за что ты боролся.

Над моей головой мирное небо, и не знаю, что такое война. Но ты это знаешь, ты её прошёл для того, чтобы я не знала, что такое война. Мы ты это с таким временем. Большое спасибо тебе за это! Я с самого детства учусь быть патриотом своей страны, учусь уважать людей, помогать тем, кто рядом, быть доброй и честной. Я люблю свою Родину и что её историю.

Спасибо тебе, прадедушка, за твою жертву и за то, что ты сделал для меня. Я обещаю помнить. Обещаю жить для своей страны, для своих родных, любить людей и быть настоящим патриотом. И ты будешь гордиться мною также, как я горжусь тобой. Эти строки из моего стихотворения я посвящаю тебе.

Прадедушка! Как жаль, что нам уже не встретиться,
Но в памяти моей ты будешь вечно жить.
Боль от потерь, страданий, никогда не лечится…
Ты для меня — герой! Всем буду говорить!

С благодарностью и любовью,
твоя правнучка Валерия.



Королюк
Валерия

Юркевич
Любава

Белорусский государственный технологический университет

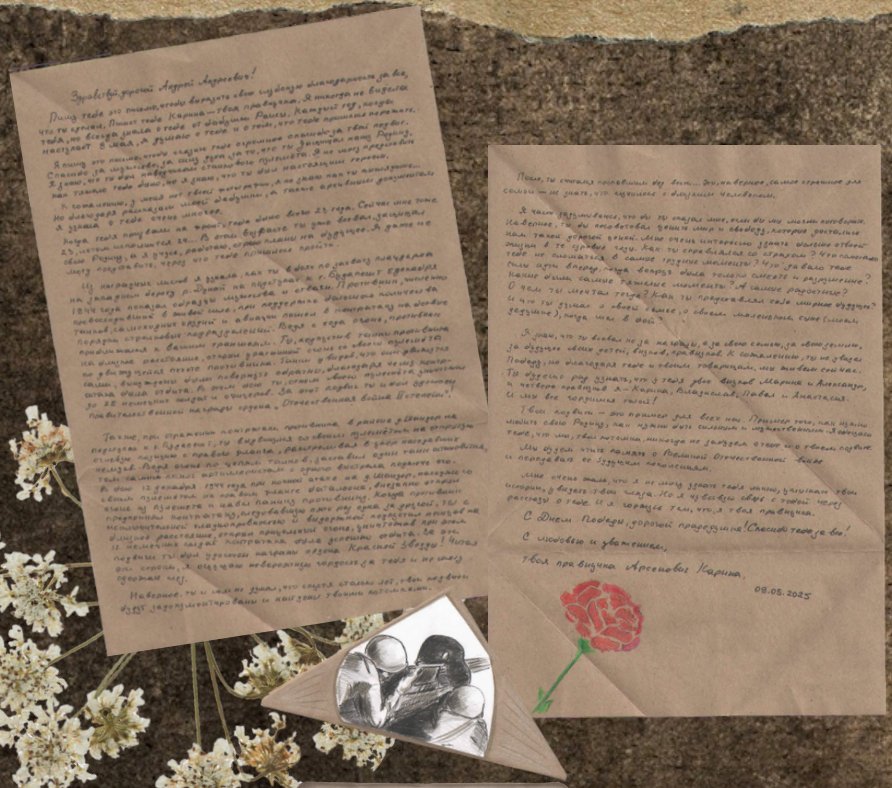

Арсенович
Карина

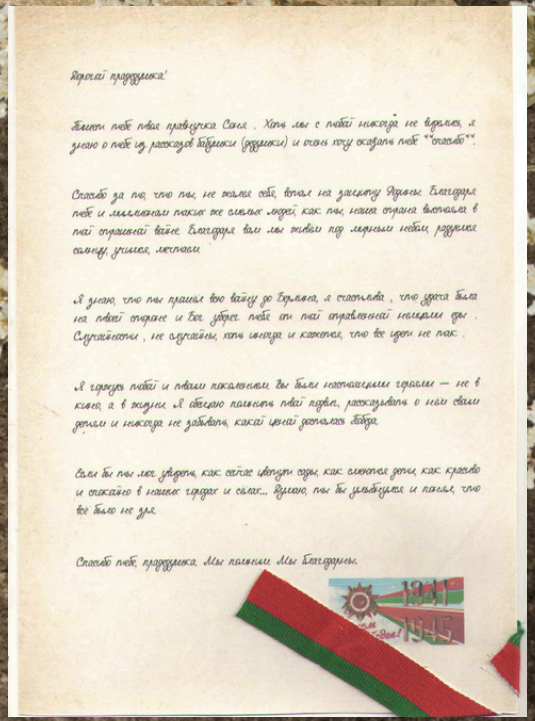

Гамола
Софья

Бурделёв Егор Егорович (1918-1986)

Старший сержант



Дорогой прадедушка!

Пишу тебе письмо с огромным уважением и благодарностью. Я часто думаю о тебе и о том, что ты пережил во время войны. Даже представить себе масштаб трудностей, которыми вам пришлось столкнуться, мне не под силу. Я горжусь тобой и твоим мужеством.

Я слышала о тебе очень много рассказов. Бабушка, 9 мая всегда говорит о тебе: „Его призвали на службу в армию в 1939 году. Начало войны он встретил на Кавказе в составе зенитного артеллерийского полка. Сначала был артеллеристом, затем командиром орудия. Спустя год Егор Егорович стал помощником командира взвода. Он, как и многие другие солдаты, смело и отважно защищал Кавказ от немецких захватчиков. Было очень тяжело, не хватало еды и боеприпасов, но солдаты мужественно держали оборону. За это прадед был награждён медалью „За оборону Кавказа". Затем он защищал свою родную белорусскую землю. Победу встретил в Германии. Демобилизован только в мае 1946 года в звании старшего сержанта. Был награждён Орденом Отечественной войны II степени и другими медалями". После войны прадед Егор вернулся к мирной жизни, но всегда чтил память своих товарищей, не пришедших с фронта. Его уже давно нет с нами, но каждый год мы ездим почтить память моего прадедушки и поклониться всем воинам, погибшим в тех тяжёлых боях.

Сейчас я учусь в университете и иногда бывает трудно, но я думаю о твоей выдержке и стараюсь не сдаваться. Спасибо тебе за всё, что ты сделал для нас. Мы помним и ценим твой вклад.

С глубоким уважением и любовью, твоя правнучка Полина.

09.05.2025.

Сеньковская Полина

Дорогой прадедушка!

Это тебе пишет твоя правнучка Ксюша. Я тебя никогда не видела, но бабушка много про тебя рассказывала. Я очень хочу сказать тебе спасибо. Спасибо, что ты был таким смелым и сильным, что защищал нашу семью и всех людей. Ты воевал, чтобы у нас было мирное небо, чтобы я могла просто жить, ходить в школу, смеяться с друзьями.



Бабушка говорила, что на войне было очень страшно и холодно, что вы спали прямо в окопах, а вместо подушки у тебя была винтовка. Иногда утром кто-то уже не просыпался... Но ты всё равно вставал и шёл дальше. Я не понимаю, как у тебя хватало сил. Наверное, ты очень верил, что всё закончится хорошо, что победа будет за вами.

Я часто думаю: о чём ты мечтал, когда было тихо? Что тебе помогало не сдаваться? Может, письма от родных или просто мысли о доме? Было ли тебе страшно терять друзей? Как ты оставался добрым человеком, когда вокруг столько боли? Для меня твой подвиг — это не просто история из учебника. Это про меня, про мою семью, про нашу жизнь. Я рассказываю о тебе своим братьям, чтобы они тоже знали, какой у нас был прадедушка-герой. Я хочу, чтобы все помнили: наш мир — это твой подарок нам.

Иногда я смотрю на твои старые фотографии и представляю, как ты улыбаешься. Мне кажется, что ты был очень добрым. Я верю: пока мы помним тебя, война не вернётся. Мы будем стараться быть хорошими, честными, помогать друг другу — так, как ты бы хотел.

Спасибо тебе за всё. За то, что я живу. Ты — мой герой. Я тебя очень люблю.

Твоя правнучка, Ксюша.

Тулепбергенова Ксения

Белорусский государственный медицинский университет

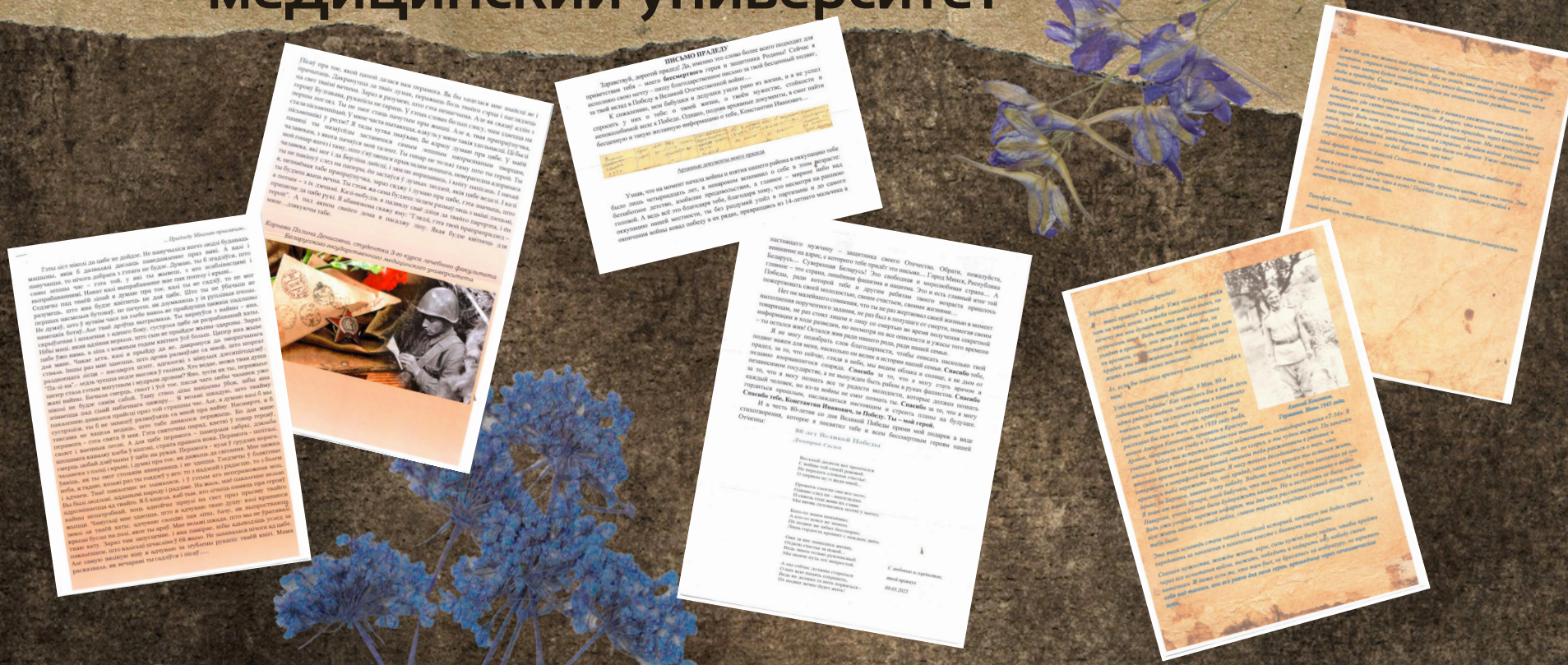

Корнева Полина

Сасим Дмитрий

Толчков Тимофей

Витебская ордена «Знак Почета» государственная академия ветеринарной медицины

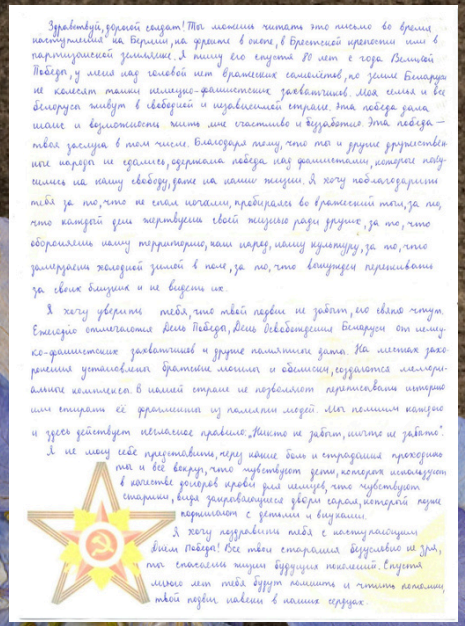

Здравствуй, дорогой солдат! Ты можешь читать это письмо во время наступления на Берлин, на фронте в окопе, в Брестской крепости или в партизанской землянке. Я пишу его спустя 80 лет с года Великой Победы, у меня над головой нет вражеских самолетов, не гремят бомбами на Беларусь не клеймят такими позорными заявлениями. Моя семья и все беларусы живут в свободной и независимой стране. Эта победа дала нам и возможность жить нам счастливо и беззаботно. Эта победа — твоя заслуга в том числе. Благодаря тому, что ты и другие дружественные народы не сдались, одержала победа над фашистами, которые пришли на нашу свободную, дружелюбную землю. Я хочу поблагодарить тебя за то, что не стал молчать, пробирался во вражеский тыл, за то, что каждый день жертвовал своей жизнью ради других, за то, что сберегаешь нашу территорию, наш народ, нашу культуру, за то, что замерзал холодной зимой в поле, за то, что вынужден переживать за своих близких и не видеть их.

Я хочу уверить тебя, что твой подвиг не забыт, его свято чтут. Ежегодно отмечаются день Победы, День освобождения Беларуси от немецко-фашистских захватчиков и другие памятные даты. На местах захоронения установлены братские могилы и обелиски, создаются мемориальные комплексы. В нашей стране не позволяют переписывать историю или стирать её фрагменты из памяти людей. Мы помним каждого и здесь действует неписаное правило: „Никто не забыт, ничто не забыто".

Я не могу себе представить, через какие боль и страдания проходили ты и все вокруг, что существует дети, которые используют в качестве доспех кровь для выживания, что существуют старики, вида закрывающиеся двери сарая, которой ждут подпишут с детьми и внуками.

Я хочу поздравить тебя с неотвратимой Днём Победы! Все твои старания, безусловно не зря, так спасибо нашим будущим поколениям. Спустя много лет тебя будут помнить и чтить потомки, твой подвиг навеки в наших сердцах.

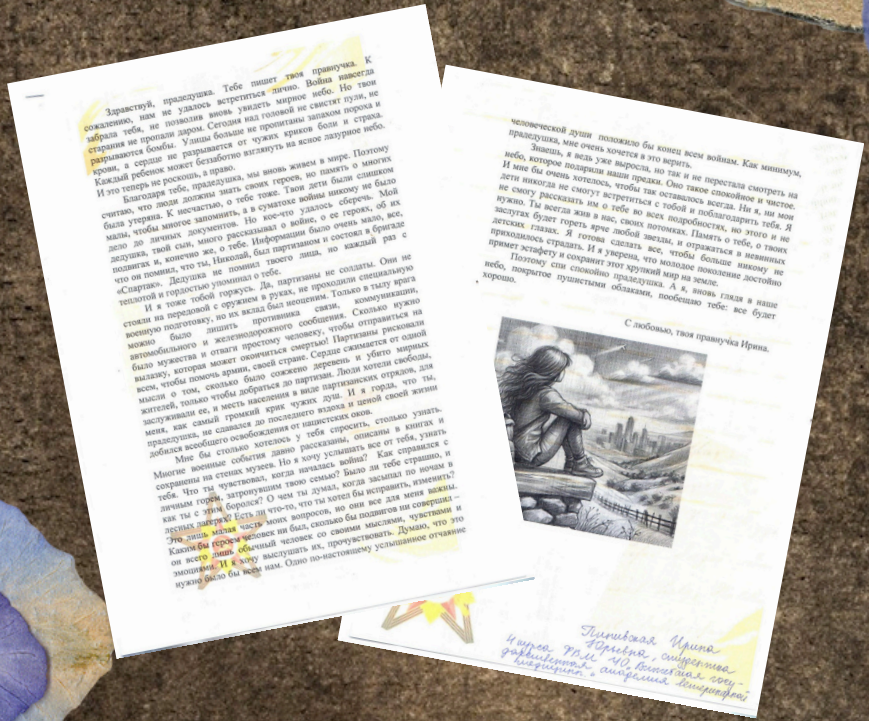

Здравствуй, прадедушка. Тебе пишет твоя правнучка. К сожалению, нам не удалось встретиться лично. Война навсегда забрала тебя, не позволив вновь увидеть мирное небо. Но твои старания не пропали даром. Сегодня над головой не свистят пули, не разрываются бомбы. Улицы больше не пропитаны запахом пороха и крови, а сердце не разрывается от чужих криков боли и страха. Каждый ребенок может беззаботно взглянуть на ясное лазурное небо. И это теперь не роскошь, а право.

Благодаря тебе, прадедушка, мы вновь живем в мире. Поэтому считаю, что люди должны знать своих героев, но такие дети были слишком были ученика. К несчастью, в силу сложившейся ситуации, в семье было мало, чтобы многое закончить. Но кое-что удалось сберечь. Мой дедушка, твой сын, много рассказывал о войне, о ее героях, об их подвигах и, конечно же, о тебе. Информации было очень мало, все, что он помнил, что ты, Николай, был партизаном и состоял в бригаде «Спартак». Дедушка не помнил твоего лица, но каждый раз с теплотой и гордостью упоминал о тебе.

И я тоже горжусь. Да, партизаны не солдаты. Они не стояли на передовой с оружием в руках, не проходили специальную можно было лишить противника связи. Сколько нужно подготовку, но их вклад был неоценим. Только в тылу врага автомобильного и железнодорожного сообщения. Сколько нужно было мужества и отваги простому человеку, чтобы отправиться на вылазку, которая может окончиться смертью! Партизаны рисковали всем, чтобы помочь армии, своей стране. Сердце сжимается от одной мысли о том, сколько было сожжено деревень и убито мирных жителей, только чтобы добраться до партизан. Люди хотели свободы, заслуживали ее, и месть населения в виде партизанских отрядов. мечта, как самый громкий крик чужих душ. И я горда, что ты, прадедушка, не сдавался до последнего издоха и ценой своей жизни добился всеобщего освобождения от нацистских оков.

Мне бы столько хотелось у тебя спросить, столько узнать. Многие военные события знаю рассказами, описаны в книгах и сохранены на стенах музеев. Но я хочу услышать все от тебя, узнать тебя. Что ты чувствовал, когда началась война? Было ли тебе страшно, с личным горем, затронувшим твою семью? Было ли тебе страшно, с как ты с этим боролся? О чем ты думал, когда засыпал по ночам в лесных лагерях? Есть ли что-то, что ты хотел бы исправить, изменить? Это лишь малая часть моих вопросов, но они все для меня важны. Каким бы героем человек ни был, сколько бы подвигов ни совершил — он всего лишь обычный человек со своими мыслями, чувствами и эмоциями. И я хочу выслушать их, прочувствовать. Думаю, что это нужно было бы всем нам. Одно по-настоящему услышанное отчаяние человеческой души положило бы конец всем войнам. Как минимум, прадедушка, мне очень хочется в это верить.

Знаешь, я ведь уже выросла, но так и не перестала смотреть на небо, которое подарили нашим предки. Оно такое спокойное и чистое. И мне бы очень хотелось, чтобы так оставалось всегда. Ни я, ни мои дети никогда не смогут встретиться с тобой и поблагодарить тебя. Я не смогу рассказать им о тебе во всех подробностях, но этого и не нужно. Ты всегда жив в нас, своих потомках. Память о тебе, о твоих заслугах будет гореть ярче любой звезды, и отражаться в невинных детских глазах. Я готова сделать все, чтобы больше никому не приходилось страдать. И я уверена, что молодое поколение достойно примет эстафету и сохранит этот хрупкий мир на земле.

Поэтому спи спокойно, прадедушка. А я, вновь глядя в наше небо, покрытое пушистыми облаками, пообещаю тебе: все будет хорошо.

С любовью, твоя правнучка Ирина.

Пинивская Ирина Горецкая, студентка ... 1 курса ... ветеринарной медицины ... академии ветеринарной медицины.

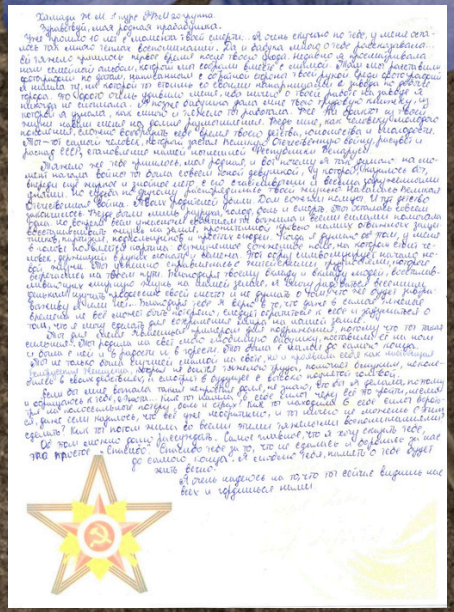

Здравствуй, моя дорогая прабабушка.

Уже прошло 80 лет с момента твоей смерти. Я очень скучаю по тебе, у меня есть так много тебе рассказать. Ты и вправду можешь гордиться тем, что ты сделала для нашей семьи. Твои дети, внуки, правнуки и праправнуки помнят о твоем подвиге, которым ты совершила ради нас. Благодаря твоей храбрости и самоотверженности мы можем жить мирной жизнью, не зная, что такое война. Ты сделала все возможное, чтобы защитить нашу страну, и мы никогда не забудем твой подвиг. Ты была настоящей героиней, и мы гордимся тем, что ты была частью нашей семьи. Твоя история вдохновляет нас на то, чтобы быть сильными, храбрыми и самоотверженными, как ты. Мы будем помнить о твоей жертве и будем стараться жить достойно, чтобы ты могла гордиться нами. Спасибо тебе за все, что ты сделала для нас. Мы любим тебя и всегда будем помнить о твоем подвиге.

Помимо тех тех фактов, моя прабабушка, на самом начала войны ее семья была эвакуирована в Среднюю Азию. Там она встретила свою будущую супругу, моего прадедушку. Они поженились и вернулись в Беларусь, где родили троих детей, среди которых была моя бабушка. Она рассказывала мне о том, как ее родители пережили войну, как они работали на заводе, чтобы помочь фронту, и как они потеряли многих своих друзей и родственников. Она также рассказывала мне о том, как ее родители восстанавливали свою страну после войны, как они строили новые дома, заводы и фабрики, и как они работали над тем, чтобы сделать нашу страну лучше для будущих поколений.

Я очень горжусь тем, что моя прабабушка была частью этой истории, и я хочу, чтобы мои дети и внуки знали о ее подвиге. Я хочу, чтобы они знали, что она была храброй женщиной, которая пожертвовала своей жизнью ради нашей свободы. Я хочу, чтобы они знали, что она была героем, и что мы всегда будем помнить о ее подвиге.

Спасибо тебе, моя прабабушка, за все, что ты сделала для нас. Мы любим тебя и всегда будем помнить о твоем подвиге.

Стрижонок Светлана

Пинивская Ирина

Хамади Женан

Белорусский государственный университет культуры и искусств



Дорогой прадед.

Сегодня я сажусь писать тебе это письмо, полное любви и благодарности. Хотя между нами лежат десятилетия, я чувствую твое присутствие в каждом дне своей жизни. Ты — не просто имя в семейном древе, ты — голос моей души, мой герой.

Я часто думаю о твоем времени, когда ты был молодым, полным надежд и мечтаний. Время, когда над страной нависла угроза, и ты, как многие другие, откликнулся на зов сердца и долга. Я представляю, как ты сидел на пороге своего дома, прощался с родными, с надеждой в глазах и спокойствием в сердце. Ты знал, что впереди ждут испытания, но твоя любовь к Родине и желание защищать ее были сильнее страха.

В твоем письме с фронта, которое я нашла в задушевном альбоме, я прочитала о том, как ты мечтал о мирном небе над головой, о том, как ждал возвращения домой. Эти строки пронзили меня до глубины души. Я поняла, что ты сражался не только за свою жизнь, но и за нашу будущее — за меня, за моих родителей и за всех нас, кто придет после тебя.

Сегодня я живу в свободной стране, и каждое утро начинаю с благодарности за то, что мы и твои товарищи сделали для нас. Я вижу, как мир вокруг меня цветет, как люди строят свои жизни, мечтают и создают. Это все благодаря вам — тем, кто не пожалел себя ради нашей свободы.

Я горжусь тем, что ношу твою фамилию. Я стараюсь быть достойной твоих подвигов, твоего труда и твоей доброты. Я рассказываю своим детям о твоей смелости, о том, как важно помнить историю и уважать тех, кто боролся за наше право на жизнь.

Прадед, я хочу, чтобы ты знал: ты никогда не будешь забыт. Твоя история живет в наших сердцах. Мы всегда помним о тех, кто отдал свою жизнь ради нашей свободы. Я надеюсь, что когда-нибудь смогу сделать что-то значимое для своей страны так же, как ты сделал это для нас.

С любовью и уважением,
Твоя правнучка Юля.



Юрчик (Козлова) Нина Ивановна

20.06.1930 - 11.01.2017

Дорогая прабабушка,

Как же много в твоей жизни было испытаний, которые могли сломать, но ты выдержала всё. Сегодня я хочу сказать тебе слова благодарности — за твою силу, за твою стойкость, за то, что ты подарила мне возможность жить в мире, который достался тебе столь высокой ценой.

Тебе было всего одиннадцать лет, когда началась война. В один миг привычный мир рухнул, превратившись в испытание на выживание. Ты с мамой вынуждена была бежать, спасаясь от оккупантов, оставив дом, уют, всё знакомое. В одной сумочке, в холодных ботинках, ты преодолела шестьдесят километров в летний зной. Каждая минута пути была борьбой. Замерзшая картошка, отколотая из промерзлой земли, стала вашим единственным спасением.

Вы шли долго, стараясь не попасться врагам, но опасность была повсюду. В момент, когда вас могли обнаружить, твоя мама, рискуя всем, бросила тебя в проезжающий поезд, а сама не успела запрыгнуть. Ты осталась одна. Совсем одна, среди чужих, холодных и чужих людей. Несколько месяцев ты влачила без защиты, без родных, но судьба подарила тебе шанс — спустя долгие недели скитаний ты снова встретилась с мамой.

После войны твой отец не вернулся. Он отдал свою жизнь за Родину, и ты, вместе с мамой, получили маленький домик, где начали строить, учиться жить в мире, который все еще хранил шрамы войны.

Твоя история — это не просто воспоминание. Это пример силы духа, мужества, веры в жизнь. Я бесконечно горжусь тем, что имею такого предка, чья стойкость и воля к жизни вдохновляют меня.

Спасибо тебе, моя дорогая прабабушка, за то, что ты смогла выстоять. За то, что твоя борьба подарила мне будущее. За то, что твои воспоминания учат меня ценить мир, уважать историю, помнить героев.

Ты — наша гордость. Ты — история, которую нельзя забывать.

С любовью и бесконечной признательностью,
твоя правнучка.

Горбач
Юлия

Хмылова
Анна

От кого:
Луцкина Ангелина Андреевна

Адрес отправителя:
Учреждение образования «Белорусский государственный университет культуры и искусств»
Специальность «Социально-культурная деятельность»
2 курс, 222 группа

Кому: дедушке Паше
Куда: в прошлое

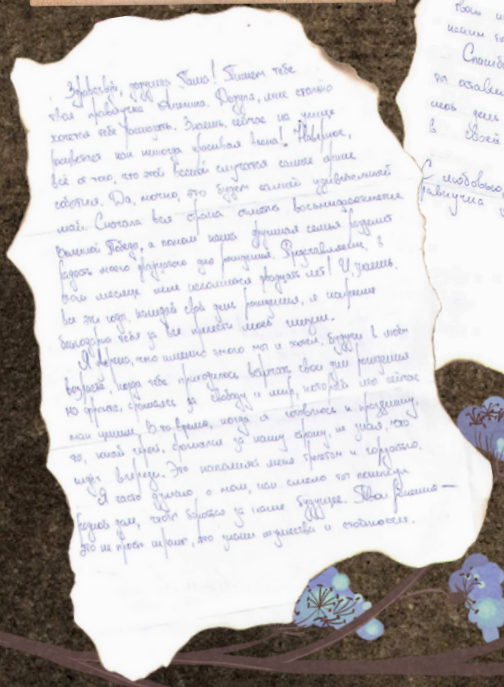

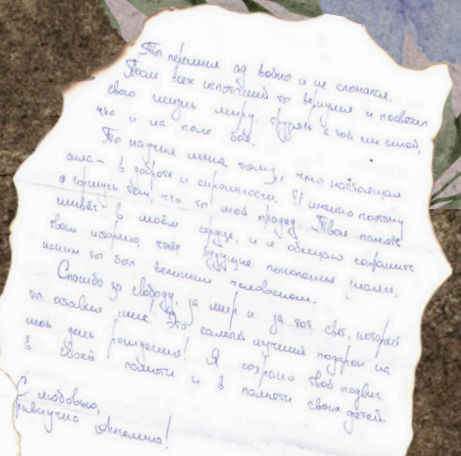

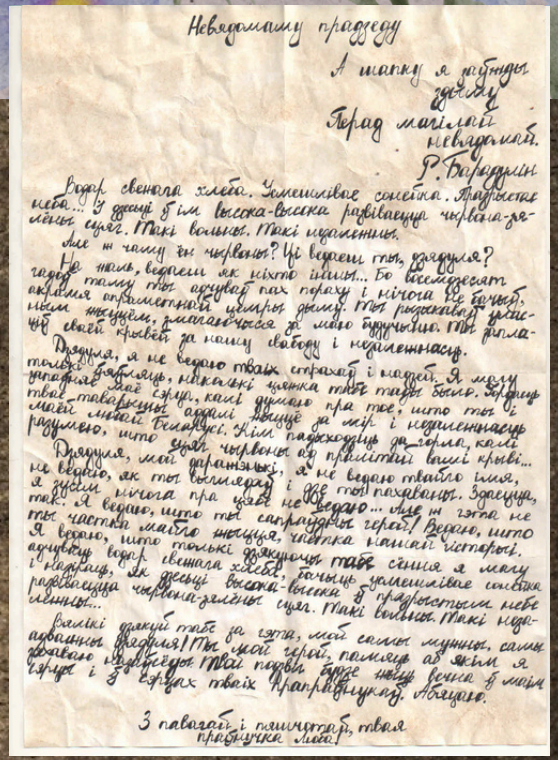

Невядомаму прадеду

А заўтра я пабуду
зноў
Перад магілай
невядомай.
Р. Барадулін

Водар свежага хлеба. Утульнае сямейнае кола... Радаснае неба... У дзесьці ў ім высока-высока развіваецца чырвона-зялёны сцяг. Такі вольны. Такі нязломны.

Дык ні чаму ён чырвоны? Ці вераш ты, прадзеду?

Не хаю, верагодна як ніхто іншы... Бо ўсведамляю гэтую тайну тых адважных пах пораху і нічога не баючых, якія ў прамяністай цемры дзён. Ты радасна ўсміхаешся, гледзячы, як я, маленькая, змагаюся за мірнае будучыня. Ты праліваў свае кроплі за нашу свабоду і незалежнасць.

Прадзед, я не ведаю тваіх страхаў і надзей. Я магу толькі дагадацца, якімі цяжкімі тыя часы былі. Гэты чалавек — твой сын, які думаў пра тое, што ты і твае таварышы аддалі ўсё за мір і незалежнасць маёй любай Беларусі. Ён разумеў, што ўзнімаючы да зорак, калі разумею, што сцяг чырвоны ад прыліву вашай крыві...

Прадзед, мой дарагі, я не ведаю твайго імя, не ведаю, як ты выглядаў і не ведаю твайго лёсу, я зусім нічога пра цябе не ведаю... Але ж гэта не так. Я ведаю, што ты сапраўдны герой! Ведаю, што ты частка маёй нацыі, частка маёй гісторыі. Я ведаю, што толькі дзякуючы табе сёння я магу адчуваць водар свежага хлеба, бачыць утульнае сямейнае кола і надзею, як дзесьці высока-высока развіваецца чырвона-зялёны сцяг. Такі вольны. Такі нязломны...

Вялікі дзякуй табе за гэта, мой самы мужны, самы адважны абаронца! Ты — мой герой, помнік, перад якім я схілялася ў дзяцінстве. Твае подзвігі будуць жыць вечна ў маёй памяці і ў сэрцах тваіх праўнукаў. Абяцаю.

З павагай і пашанай, твая
праўнучка Ліза!

Луцкина Ангелина

Бокунович Любовь

Белорусский государственный педагогический университет имени М. Танка



Письмо прадеду

Генерал-лейтенант Корзун П.П.

Выполнила: Корзун Виктория Александровна, студентка 2 курса факультета физического воспитания БГПУ.

Здравствуй дорогой прапрадедушка Корзун Павел Петрович!

Пишет тебе праправнучка Виктория. Ты, конечно, меня не знаешь, и я никогда не слышала твой голос, никогда не видела тебя в жизни, лишь на фотографиях, которые к счастью сохранились. О тебе мне много рассказывал дедушка, а ещё я нашла информацию о тебе в интернете и узнала ещё больше.

Я знаю, что ты родился 15 августа 1892 года в деревне Клешево, прошел три войны, трижды кавалер Красного Знамени, командовал 219-й мотострелковой дивизией и проявил себя как выдающийся военачальник, твоя группа действовала в составе 21-й армии Центрального фронта. В бою под Протаськом ты не только возглавил батальон, но и стал примером бесстрашия для своих подчиненных. Когда был убит командир, твоя способность вести за собой людей спасла множество жизней и укрепила наши позиции. Даже будучи раненым под Дорогиней, ты продолжал командовать дивизией, проявляя исключительное мужество и стойкость. Согласился на госпитализацию лишь после второго ранения, что говорит о твоей преданности делу и о том, как сильно ты переживал о солдатах и нашей стране.

В мемуарах генерал-полковника Калашника М.Х. «Испытание огнем» говорится:

«Павел Петрович Корзун был одним из тех военачальников, в характере которых отлично уживаются высокая требовательность и душевная любовь к людям. Осуществляя руководство боевыми действиями войск, командующий заботился, прежде всего, о том, чтобы каждая победа была одержана по возможности малой кровью».

Я чувствую гордость и уважение за то, каким, ты был человеком. Читая воспоминания, я осознаю, какими сильными чертами характера ты обладал.

К сожалению, ты не смог увидеть Великую Победу. 16 сентября 1943 года в районе города Гадяча Полтавской области машина наскала на противотанковую мину и ты погиб. Это стало огромной утратой для родных и близких, но память о тебе живет в наших сердцах.

В 1958 году в городском парке, где ты похоронен, установили памятник, твоим именем названа улица в г. Слуцке.

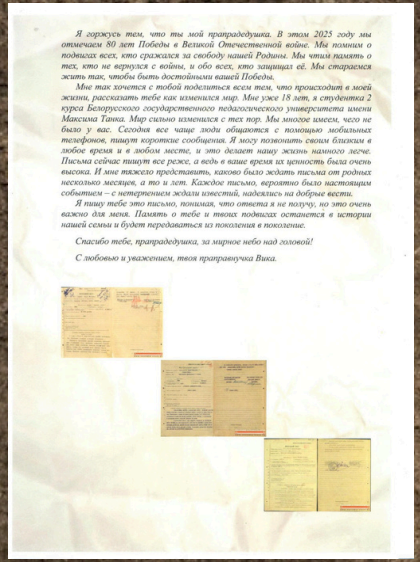

Я горжусь тем, что ты мой прапрадедушка. В этом 2025 году мы отмечаем 80 лет Победы в Великой Отечественной войне. Мы помним о подвигах всех, кто сражался за свободу нашей Родины. Мы чтим память о тех, кто не вернулся с войны, и обо всех, кто защищал её. Мы стараемся жить так, чтобы быть достойными вашей Победы.

Мне так хочется с тобой поделиться всем тем, что происходит в моей жизни, рассказать тебе как изменился мир. Мне уже 18 лет, я студентка 2 курса Белорусского государственного педагогического университета имени Максима Танка. Мир сильно изменился с тех пор. Мы многое имеем, чего не было у вас. Сегодня все чаще люди общаются с помощью мобильных телефонов, пишут короткие сообщения. Я могу позвонить своим близким в любое время и в любом месте, и это делает нашу жизнь намного легче. Письма сейчас пишут все реже, а ведь в ваше время их ценность была очень высока. И мне тяжело представить, каково было ждать письма от родных несколько месяцев, а то и лет. Каждое письмо, вероятно было настоящим событием – с нетерпением ждали известий, надеялись на добрые вести.

Я пишу тебе это письмо, понимая, что ответа я не получу, но это очень важно для меня. Память о тебе и твоих подвигах останется в истории нашей семьи и будет передаваться из поколения в поколение.

Спасибо тебе, прапрадедушка, за мирное небо над головой!

С любовью и уважением, твоя праправнучка Вика.



ПИСЬМО ГЕРОЮ

Здравствуй, дорогой дедушка Курьма! Пишет тебе твой внук Саша.

Если бы ты был сейчас рядом, наверное, не поверил своим глазам, получив это письмо. Ведь сегодня так редко кто пишет настоящие письма – бумажные, тёплые, наполненные живыми чувствами. Мир изменился, люди привыкли разговаривать через экраны, слышать друг друга по телефону, видеть лица на мониторах, даже если их разделяют километры. Но всё это не заменит того трепета, который рождается в душе, когда держишь в руках письмо, настоящее и искреннее.

Я долго собирался с мыслями, чтобы написать тебе. Не скажу, что это легко, ведь нужно подумать и подобрать необходимые слова.

Пишу тебе, чтобы сказать огромное спасибо за то, что ты, как и тысячи отважных солдат, подарил мне и всем нам мирное небо, возможность жить, радоваться, мечтать. Но как горько осознавать, что цена этого счастья – твоё здоровье, жизни многих других героев...

С самого детства я слышал о войне, о том, какую она оставила рану в каждой советской семье, как изменила судьбы миллионов. По рассказам папы, я знаю, что ты служил в рядах Советской армии на территории Украины. Когда началась блокада Ленинграда, твоя дивизия была переброшена на Ленинградский фронт, чтобы помочь в освобождении города. Представить себе те бои невозможно – враг был беспощаден, а ты, несмотря на ранение в конце апреля 1942 года, нашёл в себе силы вернуться в строй после долгих месяцев боли и лечения. Ты продолжал бороться, когда многие уже не могли.

Но самое главное – ты всегда оставался человеком. В то непростое время ты не забывал о сострадании, делился последней крошкой хлеба, поддерживал тех, кто был слабее, отдавал всё, что мог, чтобы спасти других. Я горжусь этим больше всего, дедушка!

Когда блокада Ленинграда закончилась, ты был отправлен в госпиталь из-за старого ранения, но через несколько месяцев после выздоровления снова продолжил участвовать в боевых действиях, сражаться за Родину, пока в середине 1944 года не вернулся домой.

Из военных документов я знаю, что за участие в освобождении Ленинграда ты был награждён многими государственными наградами, в том числе орденом Отечественной войны I степени и медалью «За оборону Ленинграда». Самой важной и самой дорогой для нас является эта медаль, так как она служит напоминанием не только о тех страшных событиях, но и является символом твоего мужества, стойкости и героизма.

Дедушка, я горжусь тобой! Я благодарен тебе за всё: за свободу, за право жить, учиться, любить, радоваться каждому новому дню. Пусть сейчас кто-то пытается переписать историю, но я клянусь – память о твоём подвиге, о подвиге всего советского народа будет жить в моём сердце, в сердцах моих детей и внуков. Я буду передавать её дальше, чтобы никто и никогда не забыл, какой ценой достался нам этот мир.

Спасибо тебе за всё! Ты мой герой! Ты всегда будешь жить в моей памяти, в моём сердце, в каждом моём дне!

Корзун Виктория

Окрут Александр



Ддобры дзень, дарагі дзядуля Міша!

У гэтым годзе будзе роўна 80 гадоў, як закончылася Вялікая Айчынная вайна… Мне шкада, што ведаю пра цябе толькі з апавядоў, але я ўсё роўна цябе вельмі люблю. Бабуля шмат пра цябе расказвала, і зусёды толькі добрае.

Я ведаю на памяць усе страшныя гісторыі пра вайну, якія адбыліся з табой у далёкім 1943 годзе. Ты распавядаў гэтыя гісторыі бабулі, а яна – мне. Я зусёды буду памятаць, чаго каштавала табе Перамога.

Шмат разоў спрабавала паставіць сябе на тваё месца. Уявіць, як было б мне на вайне. У мяне не атрымлівалася… Мне станавілася страшна, і на вачах з'яўляліся слёзы… Ты трапіў на вайну зусім дзіцём, якое не ведала страху і болю. Вайна скрала ў цябе дзяцінства. Дзіцячыя гульні ў "вайнушкі" раптам сталі рэальнасцю. Я разумею, ад жахаваці: боль, слёзы, разрывы снарадаў, разруха ад бамбёжак, якія амаль не спынялісь. Дзень і ноч вам даводлося весці цяжкія і жорсткія баі. Ты ішоў застаўся жывы…

Маё пакаленне – апошняе пакаленне, якое бачыла ветэранаў, абаронцаў Радзімы, сапраўдных патрыётаў! На жаль, сучасныя дзеці не разумеюць усю каштоўнасць вашага подзвігу. У іх свае героі з фільмаў і серыялаў, а мой герой – ты!

Я хачу, каб наша пакаленне цаніла той несмяротны подзвіг, дзякуючы якому мы жывём мірна і шчаслива ў свабоднай краіне.

Дзядуля, дарагі мой, я ведаю, што не атрымаю адказу на свой ліст, бо цябе ўжо няма ў жывых… Расказу табе, як жыву. Я – твая ўнучка Вікторыя – вучуся ў Беларускім дзяржаўным педагагічным універсітэце імя Максіма Танка, стараюся прымаць актыўны ўдзел ва ўсіх грамадскіх справах, дапамагаю дома.

Ты ведаеш, дзядуля, свет так змяніўся! Столькі ўсяго новага з'явілася! Людзі спяшаюцца, не заўважаюць, што ачынала вакол. А мяне з дзяцінства навучылі дбаць, назвучылі шанаваць тое, што ёсць цяпер. Я ведаю, у гэтым ёсць твая заслуга. Мы вельмі ганарымся табой, таямі вайвымі падзвігамі!

…А ў нас вясна, дзядуля! Прырода ажывае, ўнучка закаптнечуць сады. Хутка Дзень Перамогі, і я з гонарам пайду на парад, ведаючы, што ты, мой родны, герой краіны! Я ганарэся табой! Я ганарэся вялікім савецкім народам!

Абяцаю, перадам усё, што ведаю пра цябе, сваім дзецям, ўнукам, каб яны ганарыліся табой гэтак жа, як я. Дзякуй, дзядуля Міша, за Перамогу! Пры назаўжды ў маёй памяці і маім сэрцы!

З вялікай любоўю і удзячнасцю,
твая унучка Вікторыя Попова.

Попова
Виктория

Здравствуй, прадед!

Пишу тебе из глубинки, в которой ты жил когда-то давно. Про эти места мне рассказывали твои сыновья, и вот я здесь. Тихо и мирно, людей почти не осталось. Брожу по дороге в поисках слов, которые хотела бы сказать тебе...

Зима сменилась весной, душе хочется петь песни, мне рассказывали, какой чудесный голос у тебя был, вот бы когда-нибудь услышать его.

Ты присылал письма с фронта, просил близких не переживать и ждать. Они ждали, скучали. Твои сыновья росли, становясь хорошими людьми, жаль, что ты этого уже не смог увидеть.

В одном из писем ты описывал красоту природы, окружающей тебя на фронте. Рассказывал про тополя, под которыми ты любил проводить свободные минуты. Твои сыновья посадили тополь и назвали его твоим именем, долго ухаживали за ним. Сегодня я впервые увидела его. Красивое и сильное дерево, прямо как ты на фотографиях.

Мы с отцом решили посадить ещё несколько деревьев рядом с твоим, чтобы твоему тополю не было одиноко, жаль, что не знаем имён твоих товарищей, назвали бы деревья в их честь, чтобы вы всегда были вместе.

Тяжело ли тебе было после битв? О чём молчала твоя душа и какие слова ты перечёркивал в своих письмах, чтобы не тревожить близких? Хотелось бы знать...

Мой дед - твой сын - говорил, что мне от тебя по наследству передался талант писать стихи. Как жаль, что твои стихи так и не дошли до меня. Мы бы могли сидеть под тополем и долго разговаривать про поэзию.

Позволь посвятить тебе пару строк из моего стихотворения:
Все дороги, как корни у дерева, переплетутся,
И с зарёй новый день осветит твой путь,
За свободу сражаясь ты смог улыбнуться,
Мы продолжим хранить твоих песен суть.

Спасибо за то, что ты был, за свет, которым одарил свою, нашу семью. Мы помним о тебе, о твоём подвиге и твоей истории.

Левицкая
Валерия

Витебский государственный ордена Дружбы народов медицинский университет



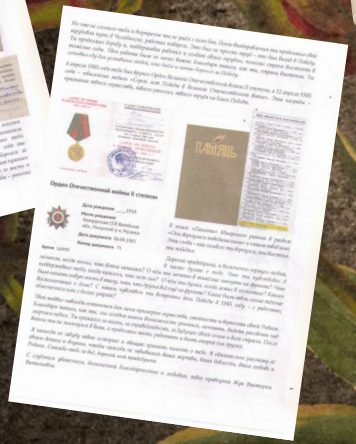

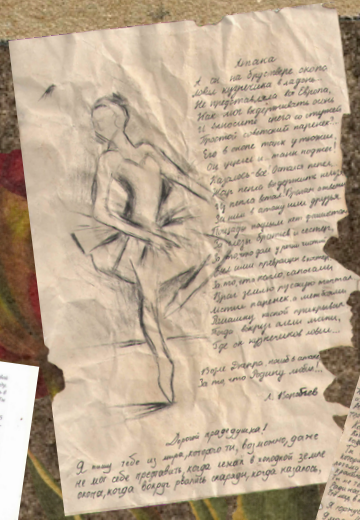

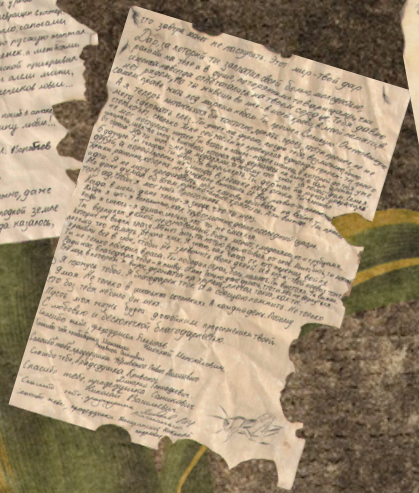

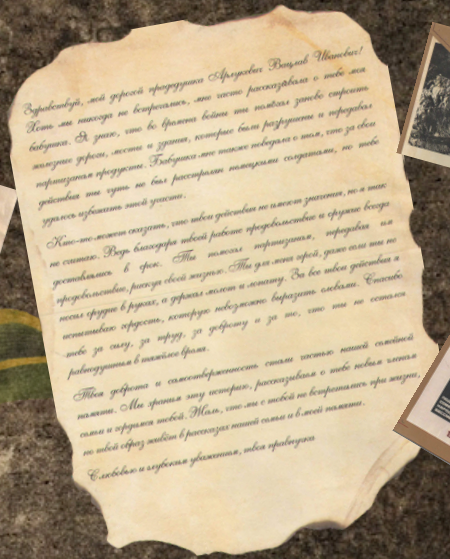



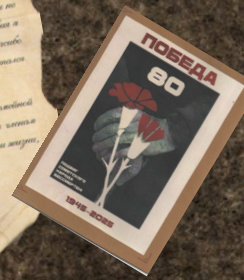

Жук
Виктория

Студенты 1-го курса
лечебного факультета

Юшкевич
Татьяна

Полоцкий государственный университет имени Евфросинии Полоцкой

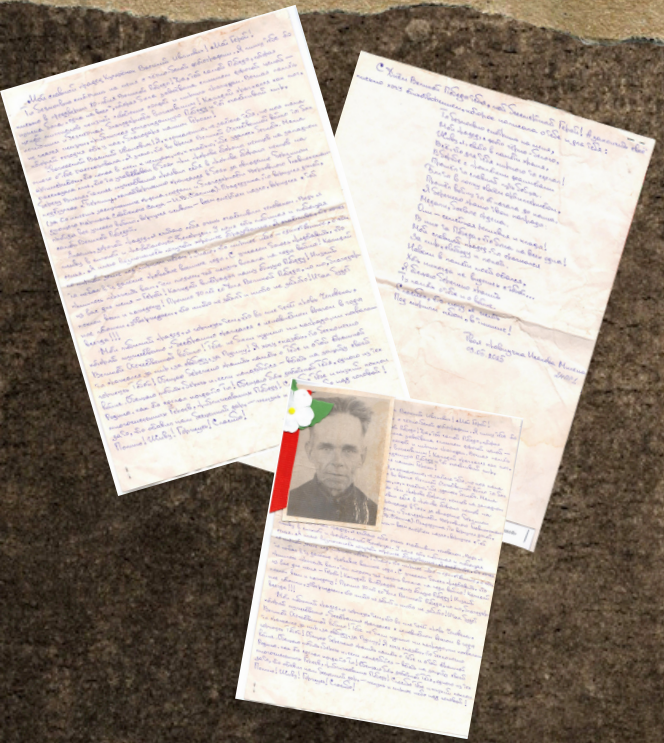

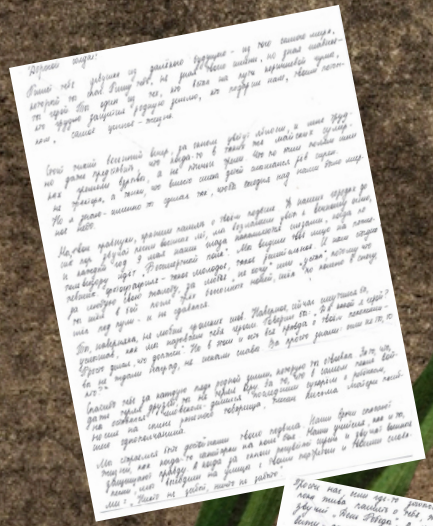

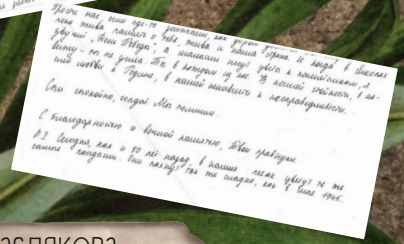



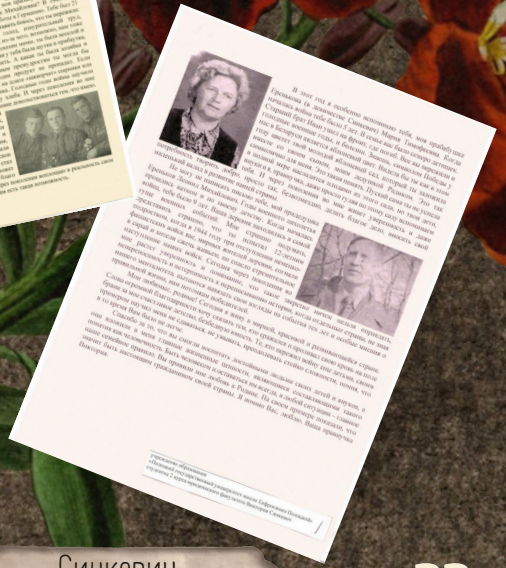

Исакова Милена

Маслякова София

Синкевич Виктория

Белорусский государственный университет физической культуры

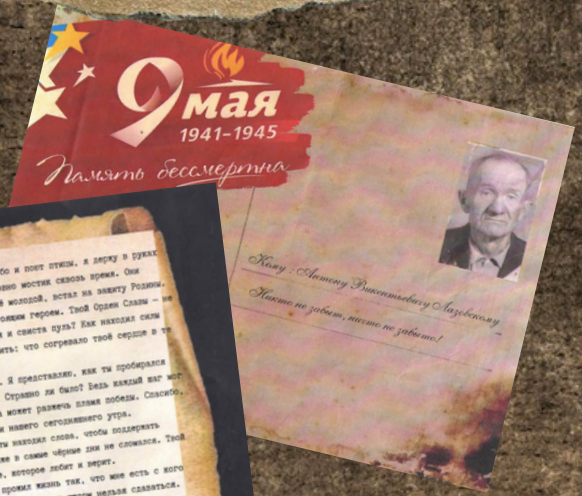

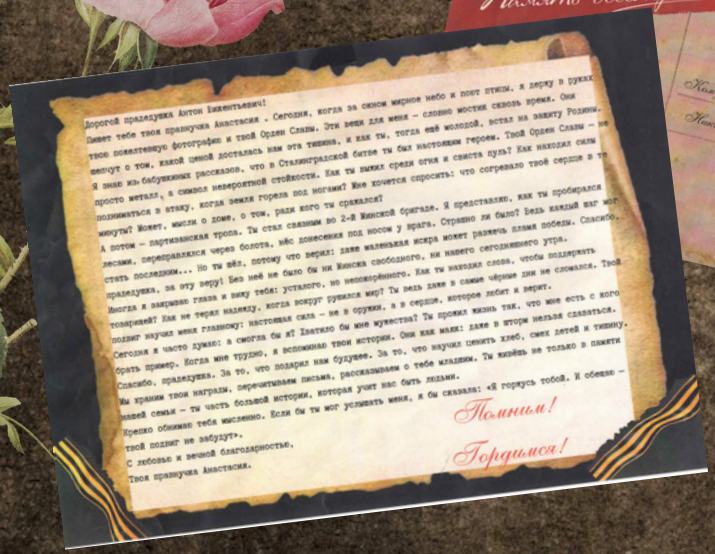
Дорогой прадедушка Антон Викентьевич!
Пишет тебе твоя правнучка Анастасия . Сегодня, когда за окном мирное небо и поют птицы, я держу в руках твое пожелтевшее фотографию и твой Орден Славы. Эти вещи для меня – словно мостик связь время. Они шепчут о том, какой ценой досталась нам эта тишина, и как ты, тогда ещё молодой, встал на защиту Родины. Я знаю из бабушкиных рассказов, что в Сталинградской битве ты был настоящим героем. Твой Орден Славы – не просто металл, а символ невероятной стойкости. Как ты выжил среди огня и свиста пуль? Как находил силы подниматься в атаку, когда земля горела под ногами? Мне хочется спросить: что согревало твоё сердце в те минуты? Может, мысли о доме, о том, ради кого ты сражался?
А потом – партизанская тропа. Ты стал связным во 2-й Минской бригаде. Я представляю, как ты пробирался лесами, переправлялся через болота, нёс донесения под носом у врага. Страшно ли было? Ведь каждый шаг мог стать последним... Но ты шёл, потому что верил: даже маленькая искра может разжечь пламя победы. Спасибо, прадедушка, за эту веру! Без неё не было бы ни Минска свободного, ни нашего сегодняшнего утра.
Иногда я замечаю глаза и вижу тебя: усталого, но непокорённого. Как ты находил слова, чтобы поддержать товарищей? Как не терял надежду, когда вокруг рушился мир? Ты ведь даже в самые чёрные дни не сломался. Твой подвиг научил меня главному: настоящая сила – не в оружии, а в сердце, которое любит и верит.
Сегодня я часто думаю: а смогла бы я? Хватило бы мне мужества? Ты прожил жизнь так, что мне есть с кого брать пример. Когда мне трудно, я вспоминаю твои истории. Они как маяк: даже в шторм нельзя сдаваться.
Спасибо, прадедушка. За то, что подарил нам будущее. За то, что научил ценить хлеб, смех детей и тишину. Мы храним твои награды, перечитываем письма, рассказываем о тебе младшим. Ты живёшь не только в памяти нашей семьи – ты часть большой истории, которая учит нас быть людьми.
Крепко обнимаю тебя мысленно. Если бы ты мог услышать меня, я бы сказала: «Я горжусь тобой. И обещаю – твой подвиг не забудут».
С любовью и вечной благодарностью,
Твоя правнучка Анастасия.
Помним!
Гордимся!

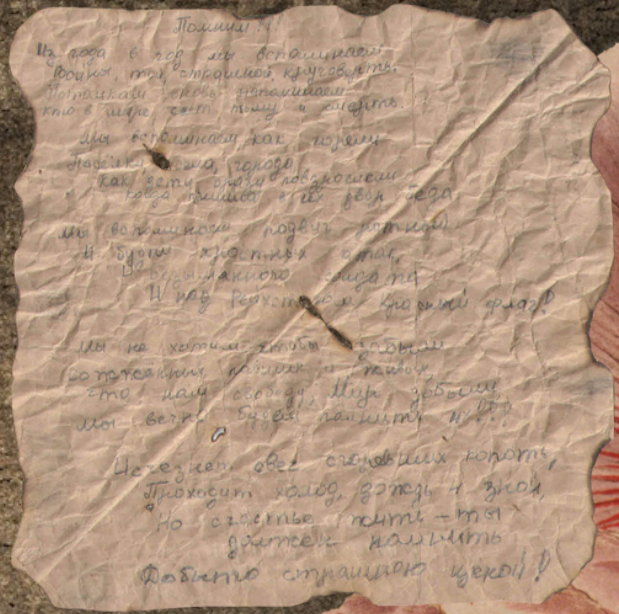
Помним!
Добыто страшною ценой!

Карпеленя
Анастасия

Куратор и студенты
1402 учебной группы

Белорусская государственная академия связи

Дорогой прадедушка Степан!

Я пишу тебе спустя много лет, которых ты уже не увидел. Пишу не из праздного любопытства, а потому что чувствую: пришло время не только помнить, но и говорить — вслух, от сердца. Я никогда не держала тебя за руку, не слышала твой голос. Но ты — часть моей крови, моего имени, моего внутреннего ощущения справедливости. Наверное, именно ты его туда и вложил.

Много раз пыталась представить, каким ты был. Как шел на войну — молча или со стиснутыми зубами? Как прощался со своими близкими? Верил ли, что вернёшься? А может, просто не думал — делал то, что считал правильным.

Больше всего я запомнила из рассказов бабушки одно: ты никогда не называл себя героем. Говорил — "мне повезло, а другим нет". Знаешь, мне кажется, в этих словах — и скромность, и боль, и сила.

Прадед, я не просто горжусь тобой. Я думаю о тебе, когда слышу о войне. Когда вижу, как ветераны сидят на скамейке у памятника. Когда спорят о прошлом — я стараюсь молчать и слушать, потому что правда о той войне не в датах и лозунгах, а в таких, как ты. В солдатах, которые не искали славы, а просто защищали.

Если бы ты был рядом, я бы хотела тебя расспросить. Не про бои. Про тишину после боя. Про то, чему научила война. Страшно ли было? Во что верилось больше — в победу или в то, что надо просто держаться?

Я живу в Беларуси, и каждый май для нас — не просто праздник, а повод подумать. О том, какой ценой была Победа. О том, что мир — не вещь, которая "есть сама собой". Его защищают. Им дорожат. Его берегут — иногда ценой жизни.

Спасибо тебе, прадедушка. За то, что был. За то, что остался — в памяти, в генах, в истории. За то, что дал мне право жить — и писать это письмо.

Обнимаю тебя через десятилетия. Ты не забыт. Никогда. Твоя правнучка Наталья.

Воробьева Наталья

Здравствуйте, мой прадедушка Аким Сергеевич!

Я с большой радостью пишу Вам это письмо. Вы для нас самый стойкий, самый мужественный. Мы гордимся Вами, и всё, что осталось после Вас, мы с гордостью храним.

Вы участвовали в гражданской войне, были арестованы по ложному доносу, но были оправданы. В августе **1941** года Вас мобилизовали в военно-морской флот. С ноября Вы служили в составе **255**-й дважды Краснознамённой ордена Суворова и Кутузова Таманской морской десантной бригады.

В **1943** году Вы высадились на Малой земле под Новороссийском. На этом клочке земли немцы делали по **2000** налётов в день и сбрасывали тысячи бомб, но Вы его отстояли.

Потом Вы участвовали в освобождении Новороссийска, в форсировании Керченского пролива. Был жестокий бой, было много крови, много потерь, но Вы выдержали достойно. Далее было освобождение Румынии и Болгарии, в городе Варна Вас демобилизовали из-за ранения.

Спасибо за мужество и героизм, за мирное небо над головой. Мы помним и любим Вас!

С уважением, Ваша правнучка Ульяна.

Егорцева Ульяна

Уважаемый ветеран Великой Отечественной войны!

От имени всей группы студентов ПС341 мы хотим выразить Вам нашу искреннюю благодарность за Вашу службу и подвиги, которые Вы совершили ради нашей страны. Ваша храбрость и самоотверженность вдохновляют нас и служат примером для подражания.

Мы понимаем, что Ваша жизнь была полна испытаний и трудностей, но мы хотим, чтобы Вы знали, что ваши усилия не остались незамеченными. Благодаря таким людям, как Вы, мы можем жить в мире и свободе, учиться и развиваться. Мы осознаем, что Ваша борьба за нашу страну и народ была не только физической, но и моральной, и за это мы Вам бесконечно благодарны.

Ваша история — это не просто страницы из учебника истории, это живое свидетельство мужества и стойкости. Мы также хотели бы отметить, что Ваша преданность и любовь к Родине вдохновляют нас на активное участие в жизни общества. Мы понимаем, что каждый из нас может внести свой вклад в развитие страны, и Ваш пример служит для нас важным ориентиром. Мы стремимся быть достойными гражданами, и Ваша история помогает нам осознать, что значит быть патриотом.

В заключение, мы хотим еще раз поблагодарить Вас за все, что Вы сделали для нашей страны. Вы — настоящие герои, и мы гордимся Вами и обещаем хранить память о Вашем подвиге, передавая ее следующим поколениям. Пусть Ваша жизнь будет наполнена теплом, заботой и уважением окружающих!

С глубоким почтением и благодарностью,
Студенты ПС341

Студенты 3 курса ПС341

Белорусская государственная академия авиации

Здравствуй, мой прадедушка Крашенинников Александр Васильевич,

Пишет тебе письмо из далекого 2025 года курсант академии авиации Республики Беларусь. Из мира, который ты, возможно, с трудом бы узнал.

Я твой правнук, но ты меня не знаешь. А тебя я видел на старых фотографиях моего дедушки, твоего сына, Крашенинникова Александра Александровича. Он рассказывал, что ты, вместе с другими односельчанами деревни Следово Московской области, воевал до победного конца. Что ты был командиром танка 3 танкового батальона 116 танковой Александрийской бригады. По окончании войны вернулся в родные края и честно трудился дальше.

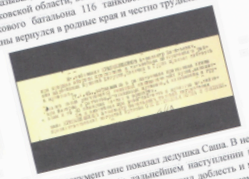

Этот документ мне показал дедушка Саша. В нем говорится, что при прорыве обороны противника и дальнейшем наступлении в районе населенных пунктов Богущи, Качачи и Гурна ты проявил доблесть и мужество. 17 января 1945 года, ворвавшись в расположение противника, огнем своего танка уничтожил 3 зенитных автоматических пушки, минометную батарею с расчетом, 3 станковых пулемета, 4 автомашины с грузами и до 40 немецких солдат и офицеров. За проявленные при этом доблесть и мужество младший лейтенант Крашенинников Александр Васильевич удостоен награждения правительственной наградой орденом Отечественной войны 2 степени.

В моих глазах ты настоящий герой, прошедший через ужасы войны и сохранивший человечность. Твой пример вдохновляет меня. Учит быть сильным, смелым, справедливым. Он учит любить свою Родину.

Ты часть истории моей семьи, часть истории моей страны, часть истории всего мира. И я горжусь тобой.

Спасибо тебе за твой подвиг, за мирное небо над головой. Я обещаю помнить о твоем героизме и передавать эту память будущим поколениям, как это делают мой дедушка, моя мама.

С любовью и уважением твой правнук Дмитрий.

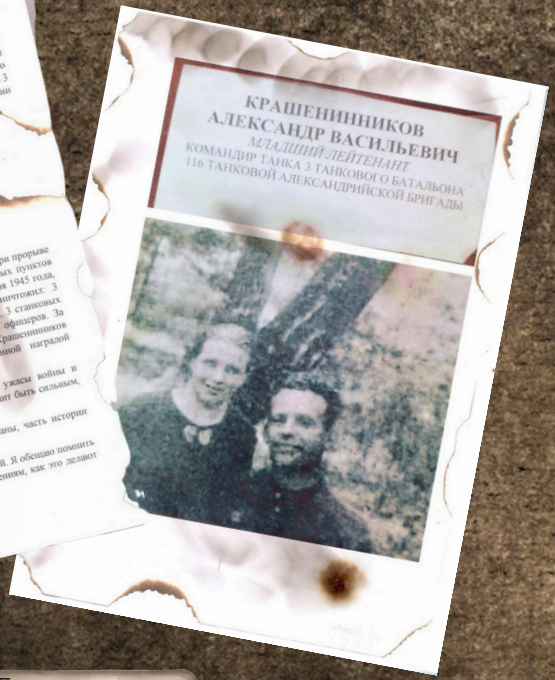

Борисик
Дмитрий

Дорогие прадедушки,

Я пишу вам, пытаясь представить, каково это было: вести артиллеристами в самой гуще войны. Вы служили в 431-й тяжелой артиллерийской бригаде, прошли через беспрерывные бои, видели ужасающую мощь артиллерийских дуэлей, выдерживали натиск противника, не имея права на ошибку.

Каждый выстрел — это расчет до секунды. Орудия гремели, разрывая воздух, и за минутами тишины всегда следовали новые команды: скорректировать прицел, перезарядить, открыть огонь. Вам приходилось работать в любую погоду: под проливным дождем, в снегу, в удушающей летней жаре. Земля дрожала от залпов, огненный свет отражался в ночном небе.

В бою за Кенигсберг вы сыграли важную роль, помогая сокрушить оборону противника. Это была напряженная операция, требовавшая точности, выдержки, полной координации. Вы не просто стреляли , вы ломали сопротивление врага, открывая путь пехоте.

Как это было: видеть разрушенный город после боев? Испытывали ли вы гордость за то, что помогли приблизить победу, или перед вами стояла пугающая картина опустошения? Думаю, вам хотелось вернуться домой, увидеть семью, снова жить в мире. Как вы справлялись с постоянной усталостью, тревогой, потерями?

Когда война закончилась, вы вернулись домой. Вернулись с наградами: орденами Славы II и III степени, орденами Отечественной войны, медалями за взятие Кенигсберга и Победу над Японией. Но самая главная награда — это ваша жизнь, ваша стойкость, ваша память о тех, кто остался там, на полях сражений.

Я не могу представить, насколько тяжело было пройти через эту войну. Но одно я знаю точно: ваш подвиг живет в нашей семье. Мы рассказываем о вас, бережно храним документы, награды, вспоминаем ваши истории. Вы стали примером мужества, силы и чести. Были ли у вас мечты о будущем после войны? О чем вы думали, когда наконец вернулись домой?

Спасибо вам за вашу стойкость, мужество и несломленную веру Корниевские Константин Никитович и Григорий Никитович.

С глубоким уважением и благодарностью, ваш потомок.

Завацкий
Сергей

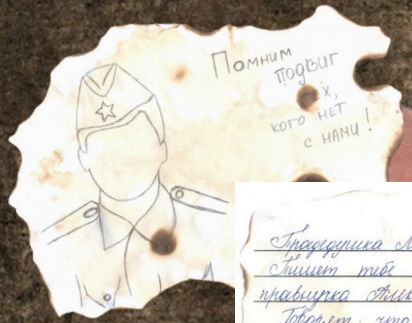

Крутова Александра Витальевна
1-11-22 АВ лицо,
БГПА
Гомельская государственная областная специальная библиотека для слепых

Председателю Совета ветеранов здравствуй!

Пишет тебе из мирного 21 века твоя правнучка Александра.

Говорят, что без прошлого нет будущего. Твое будущее — я, значит, между нами есть нить жизни. В те роковые годы, буквально моя жизнь, обыкновенного солдата и то отдаленно рисковала не целесообразно шла к победе. О чем ты думал, председатель? Хоть на минуту ты мог подумать, а вдруг не вернешься? Тебе было всего 20 лет, когда ты ушел до Берлина.

Сегодня о твоих подвигах я знаю все. Вместе с родными мы вспоминаем, кто нам подарил чудесный подарок под названием „Жизнь“!

Прошло много лет, нам тебя не так-то, как бы мне хотелось, поздравить с твоей и рассказать, что все мирное небо над головой, яркое солнце, радость жизни мы имеем благодаря тебе!

Светлая и вечная память о тебе будет вечна в моих руках! Спасибо!

Дорогому председателю!

Здравствуй, моя милая бабушка Тоня.

Я пишу тебе сейчас, когда ты, наверное, и не знаешь, как начать. Я всегда мечтала встретиться с тобой, но, увы, не удается. А даже та минута, проведенная с тобой, самая счастливая в моей жизни. Я всегда буду помнить твои слова, твои улыбки, твои руки, которые обнимали меня, когда мне было плохо. Ты помнишь, как я, будучи маленькой, прибегала к тебе, когда мне было больно, и ты, ласково улыбаясь, говорила, что все пройдет, и я снова буду счастлива. Я помню, как ты, сидя на кухне, пела мне песни, которые ты пела своей маме. Я помню, как ты, сидя на кухне, пела мне песни, которые ты пела своей маме. Я помню, как ты, сидя на кухне, пела мне песни, которые ты пела своей маме.

Я помню, как ты, сидя на кухне, пела мне песни, которые ты пела своей маме. Я помню, как ты, сидя на кухне, пела мне песни, которые ты пела своей маме. Я помню, как ты, сидя на кухне, пела мне песни, которые ты пела своей маме.

Я помню, как ты, сидя на кухне, пела мне песни, которые ты пела своей маме. Я помню, как ты, сидя на кухне, пела мне песни, которые ты пела своей маме. Я помню, как ты, сидя на кухне, пела мне песни, которые ты пела своей маме.

Тимуриной Галине Ивановне

С любовью и надеждой, твоя правнучка Ника

Крутова Александра

Кудрявцева Ника

Белорусская государственная академия музыки

Маім прабацькам прысвячаецца...



Дорогой прадедушка Николай!

Несмотря на то, что мне не удалось тебя увидеть и с тобой познакомиться, память о тебе и истории о войне всегда звучали в нашей семье. Мой отец восхищался своим дедом!
Звучали истории и байки послевоенных лет. Как жили, как восстанавливали Брест, какие артефакты, напоминающие о войне, хранились на антресоли у прабабушки Лиды.

Всё это уже история, но такая родная сердцу и бережно хранимая.
На вашу жизнь выпали огромные жестокие испытания, но вы мужественно справились со всеми невзгодами и смогли быть счастливыми несмотря ни на что. Это восхищает, это вдохновляет и заставляет задуматься! Какими сильными, стойкими вы были, ради нас, своих потомков! Спасибо, прадед, за мирное солнечное небо над Беларусью!

Твоя правнучка Мария



Дорогой прадедушка Дементий Иванович

Я живу хорошо. Я студентка лучшего столичного ВУЗа. Занимаюсь любимым делом. У меня отличная семья и много друзей. Мне очень сложно представить, что было в моей родной стране 80 лет назад. О тех событиях рассказывают книги, памятники, фотографии. А ещё мне посчастливилось послушать рассказы моей бабушки Александры Дементьевны.

Меня впечатляет Ваша биография. По ней можно изучать историю нашей родины. Учеба в Туровском педучилище, Смоленском пехотном училище. Ранение во время Финской кампании. Десант в Ригу в 1939 году. Участие в присоединении Западной Беларуси. Работа в Гомельском военкомате. Женитьба в апреле 1941 года на гомельчанке Ольге Тимофеевне. А потом…

Уже в августе немцы были под Гомелем. Необходимо было срочно покидать город. Офицеров и их семей ожидал только расстрел. Армия отступала с огромными потерями. Дорога лежала на Сталинград.

Меня поражает Ваше мужество! Такое страшное испытание выпало на вашу долю. Сколько нужно храбрости и стойкости, чтобы идти в бой! После легендарного Сталинградского сражения произошел перелом в ходе всей войны. Наша армия стала вытеснять немцев. Теперь бои были освободительными. Вы в составе 65-ой армии под командованием генерала Батова стали продвигаться на запад. В ноябре 1943 года гвардии майор Давыденко участвовал в Гомельско-Речицкой наступательной операции, в 44-ом году в освобождении Запада Беларуси, Польши, в 45-ом – В Берлинской наступательной операции. После войны работа комендантом небольшого городка в Восточной Пруссии.

Меня удивляют Ваши награды. Орден Красного Знамени за подвиг в Наревской операции, Орден Отечественной войны I степени, медали «За оборону Сталинграда», «За освобождение Варшавы», «За Победу над Японией».

Меня вдохновляет Ваша жизнестойкость. В 1954 году вместе с семьей Вы переехали на освоение целинных земель на Алтай, самый отдаленный район Усть-Коксинский, село Кайтанак. Получили права трактористa, на гусеничном тракторе пахали землю. И в семье воспитывалось пятеро детей!

Так получилось, что Ваша могила в далеком Кайтанаке Алтайского края. Долететь туда могут только наши молитвы. В 2015 году жители села установили памятник погибшим в Великой Отечественной войне. На памятнике увековечено Ваше имя. Наша безграничная благодарность людям, которые берегут память о Вас.

Дорогой прадедушка Давыденко Дементий Иванович! Я живу хорошо. Спасибо Вам за это! Вечная память Вашим погибшим боевым товарищам! Низкий поклон всем солдатам той войны!

Маім прабацькам прысвячаецца...

Калі я маленькая дзяўчынкай была,
З бацькамі ў Брэст прыязджала.
Прабабушка Ліда мая там жыла
І з гонарам нас сустракала.

«Вялікія ўнукі! – казала яна,
Сувязінка збягала па твары, –
А нам маладосць падкасіла вайна,
Разбіла і сем'і і пары...»

І потым яна ўспамінала сабе
І свой медсанбат у сорак трэцім,
І тых юнакоў, што у ліхой барацьбе,
Былі на паўкрока ад смерці.

Служыла яна ў Мічурынску,
Там, быў поезд-шпіталь для салдатаў.
Складаныя раны лячылі байцам,
Іх потым вярталі камбатам.

Прабабушка Лідзе ў сямнаццаць гадкоў
Шмат болю глядзець давялося,
Калі пад абстрэлам з абодвух бакоў
Параненых несці прыйшлося.

Аднак, яна цячасце убачыць змагла
Пад стук паравознага кола.
Танкісту аднойчы жыццё зберагла —
То прадзед мой—Пенза Мікола.

Пенза Мария

Попова Дарья



Уважаемый прадед, Новицкий Леонид Петрович, пишет тебе правнучка Ксения из четвертого двадцать первого века.

Мы разделили долгие годы и многочисленные события. Мы стоим лицом к лицу, поколение к поколению.

Мы не знакомы лично, и знаю о тебе из рассказов бабушки и мамы, да и старые фотографии помогают воссоздать твой образ.

На одной из них ты стоишь в военной гимнастерке, молодой и спокойный. Когда я в детстве смотрела эту послевоенную фотографию, то не сразу смогла представить, сколько трудностей и испытаний уже перенесла эта парень. Мне известно, что в начале Великой Отечественной войны ты с мамой и младшим братом оказались на оккупированной немецкими войсками территории Новгородского района Псковской области, и вскоре тебе, семнадцатилетнему мальчику удалось попасть на фронт. Тётя Дина Галина, моя бабушка рассказывала, что на войне ты был связистом 53 отдельного батальона связи. Прокладывать связь очень часто приходилось в экстремальных условиях, под пулями, в лесах и болотах. В составе своей бригады наградами и медалями дважды, которые проходил страх, мужественно выполняли свою чрезвычайную работу, требующую осторожности и внимания. В 1945 году покупал боевые ранения.

За верность и мужество, проявленные в годы Великой Отечественной войны, тебя наградили медалями "За отвагу", "За победу над Германией в Великой Отечественной войне 1941-1945 гг.», юбилейной медалью «70 лет Вооруженных сил СССР» и другими юбилейными медалями.

В апреле 1945 года ты был ранен. Среди Отечественной войны. И считаешь. Мои мама тогда ещё была маленькой, но помнит, с какой радостью и гордостью ты надевал свои ордена! В нашей семье всегда будут бережно хранить твои боевые награды, как память о нашем славном прадеде.

Мы известно, что после окончания войны ты сразу пошёл работать, так как надо было поднимать большое хозяйство и младшему брату. Всю жизнь отработал токарем на ремонтном заводе в городе Горьком Псковской области. За добросовестный и добросовестный труд был награждён орденом Ленина. Вырастил сыновей, воспитавший двух дочерей, безупречной работник, ты своей жизнью вдохновлял нас, молодое поколение, найти правильный путь в наше время.

Дорогой прадедушка, мне известно, что ты очень любил читать, хорошо рисовал и увлекался музыкой. Мама и бабушка рассказывали, как долгими зимними вечерами все семья слушала радиолу с пластинками Леонида Утёсова, Клавдии Шульженко, Эдиты Пьехи, Иосифа Кобзона, Галины Ненянской, Сергея Лемешева, звучал также симфонический оркестр, хоры из опер. Особенно Клавдия также сердцу были военные песни Клавдии Шульженко, которая часто выезжала на фронт и пела для бойцов свои песни. Мы любим рассказывать, что присутствовала на одном из таких концертов, был порадует присущностью её голоса. Возможно, благодаря тебе, мы, твои потомки, с особым трепетом относимся к музыке, передав любознание и её красоте. Я тоже решила сказать свою долю участия в музыке и через искусство стараюсь внести в этот мир красоту.

Приближается один из самых знаковых праздников нашего народа — день победы в Великой Отечественной войне. Я знаю, как ты ждал его, как вся страна ждала и приближала его! В этом году мы отмечаем 80 лет Великой Победы. Под балами в прошлом ударов тяжёлые испытания отмечены для нас, но грозные дар войны Во сих пор напоминают о себе, мрачным кровавым периодом событий хранит в себе история. Спасибо тебе, дорогой прадедушка, за возможность наслаждаться мирным небом над нашей головой и ценить победы нашего поколения.

Низкий тебе поклон!

07.05.2025

Коханко
Ксения



Здравствуй, дорогой прадедушка Федя!

За окном уже май, а значит скоро и День Победы. В преддверии этого праздника я задумалась о многих вещах. Как жаль, что мы используем свои возможности так редко. А ведь за всё, что мы имеем сейчас, чем так безбедно живём здесь, мы признали свои кровь и слёзы. За мирное небо над головой, за счастливых родителей, за нашу прекрасную и свободную Белгород я хочу сказать вам спасибо. Это немного, но всё, что нам остаётся – благодарить. Благодарить и помнить.

Мне становится тоскливо, когда я думаю о том, что мы и твоё поколение пережили. Все те ужасы, о которых нам рассказывают всего лишь малая часть от того, с чем столкнулись вы. Вчера я была на репетиции парада к девятому мая и даже от залпов холостых выстрелов мне было страшно. А как ты засыпал во время войны, сложно даже представить.

Я очень горда, что у меня есть такой прадед, как ты. Мне безумно жаль, что нам не довелось встретиться. Я бы хотела задать тебе так много вопросов. Например, чем ты любил заниматься в коротких передышках между боями, или чем мечтал заняться в мирное время? И конечно же я бы хотела услышать историю о том, как ты познакомился с прабабушкой. Уверена, что нам было бы интересно проводить вместе время. И конечно я бы рассказала тебе о своих увлечениях. Я бы могла рассказывать тебе про любимую музыку и книги часами.

Ещё было бы здорово, если бы ты увидел, как изменился мир и наша страна. Хотя думаю, что многие вещи остались такими, как прежде. Весной улицы всё так же благоухают сиренью, зимой мороз разрисовывает окна, а люди в любую погоду и пору года спешат по своим делам. И за эту мирную рутину я никогда не устану благодарить тебя.

Надеюсь, что несмотря на ужас пережитой войны твоя жизнь была счастливой. Я всегда буду молиться за тебя и вспоминать с теплом и благодарностью.

Твоя правнучка Настя

Телеш
Анастасия



Дорогой прадедушка Малах,

Пишу тебе это письмо с глубокой благодарностью и уважением. Ты - герой нашей семьи и всей страны. Твой подвиг в годы Великой Отечественной войны - это не просто часть истории, это живое свидетельство мужества, стойкости и любви к Родине. Благодаря таким, как ты, мы сегодня можем жить в мире и свободе.

Когда я думаю о том, как трудно тебе и твоим товарищам было в те страшные годы, меня пробирает дрожью. Холод, голод, постоянная опасность, потеря друзей - всё это испытания, которые не каждому под силу выдержать. Я восхищаюсь твоей силой духа и самоотверженностью. Спасибо тебе за то, что ты сражался за нашу Родину, за наше будущее.

Мне хотелось бы узнать у тебя, что помогало тебе не терять веру и надежду в самые трудные моменты войны? Какие воспоминания о тех днях ты хранишь в своем сердце? Как ты относишься к тому, что сейчас мы изучаем историю войны и передаем её память новым поколениям? Очень жаль, что у нас нет возможности поговорить...

Твой подвиг - это не только героизм на фронте, но и пример для всех нас. Он напоминает, что мир - это самое ценное, что у нас есть, и его нужно беречь. Благодаря твоему мужеству и труду, мы можем гордиться своей страной и стремиться сделать её еще лучше.

Я обещаю хранить память о твоём подвиге и рассказывать о нём своим друзьям и потомкам. Твоя история - это часть нашей общей истории, и она вдохновляет меня быть сильным, честным и ответственным человеком.

Спасибо тебе, дорогой прадедушка, за всё, что ты сделал для нас. Пусть твоя жизнь будет светлым примером для всех будущих поколений.

С любовью и уважением, твоя правнучка Даша

Андреенко Малах Андреевич, 1 января 1917 г.
Уроженец ст. Вершавщизи Могилевской губернии. Закончил Московскую ветеринарную академию. В 1941 году в сразу ушел на фронт. Участник боёв за Москву, Сталинград. Войну закончил в звании подполковника, был начальником ветеринарной службы дивизии.

Брухновая
Дарья

Гродненский государственный медицинский университет

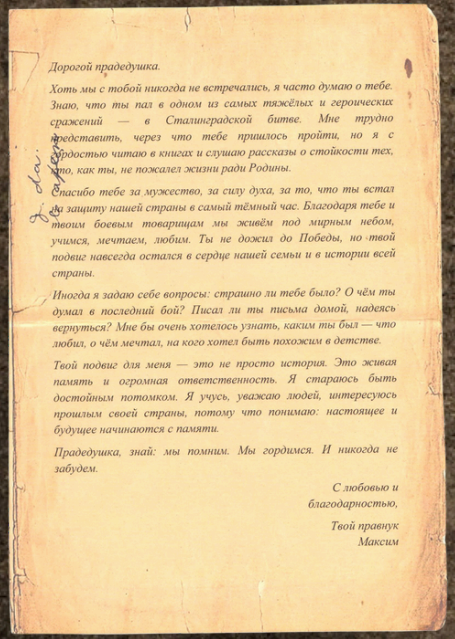

Дорогой прадедушка.

Хоть мы с тобой никогда не встречались, я часто думаю о тебе. Знаю, что ты пал в одном из самых тяжёлых и героических сражений — в Сталинградской битве. Мне трудно представить, через что тебе пришлось пройти, но я с гордостью читаю в книгах и слушаю рассказы о стойкости тех, кто, как ты, не пожалел жизни ради Родины.

Спасибо тебе за мужество, за силу духа, за то, что ты встал на защиту нашей страны в самый тёмный час. Благодаря тебе и твоим боевым товарищам мы живём под мирным небом, учимся, мечтаем, любим. Ты не дожил до Победы, но твой подвиг навсегда остался в сердце нашей семьи и в истории всей страны.

Иногда я задаю себе вопросы: страшно ли тебе было? О чём ты думал в последний бой? Писал ли ты письма домой, надеясь вернуться? Мне бы очень хотелось узнать, каким ты был — что любил, о чём мечтал, на кого хотел быть похожим в детстве.

Твой подвиг для меня — это не просто история. Это живая память и огромная ответственность. Я стараюсь быть достойным потомком. Я учусь, уважаю людей, интересуюсь прошлым своей страны, потому что понимаю: настоящее и будущее начинаются с памяти.

Прадедушка, знай: мы помним. Мы гордимся. И никогда не забудем.

С любовью и благодарностью,

Твой правнук
Максим





Здравствуй, дедушка Вацлав!

Пишет тебе твой внук, из далекого будущего, из 2025 года, где мы празднуем 80-летие Победы советского народа в Великой Отечественной войне. Я знаю, ты сейчас там, в окопах, или может быть, в госпитале, после очередного боя. Я знаю, тебе страшно и тяжело, и каждый день – это борьба за жизнь, за свободу, за мир.

Я хочу, чтобы ты знал, дедушка, что ты не зря сражаешься. Ты, и все твои товарищи, ваши подвиги – они не забыты. Мы помним каждый день той страшной войны, мы чтим память тех, кто отдал свои жизни за нашу свободу.

Здесь, в будущем, мы живем в мире, который ты помог нам построить. Мы ходим в школу, строим дома, выращиваем хлеб, мечтаем о будущем. И в каждом камне, в каждом кусочке этого мира есть частичка твоей победы.

Я знаю, тебе сейчас очень трудно. Наверное, ты голоден, замерз, и очень скучаешь по дому, по бабушке, по своим родным. Я хочу, чтобы ты знал, что они гордятся тобой, они любят тебя и ждут твоего возвращения.

Дедушка, я знаю, ты сильный. Ты выдержишь все. Ты должен выдержать, чтобы увидеть этот мир, который ты защищаешь. Чтобы увидеть нас, своих внуков и правнуков.

Я хочу, чтобы ты знал, что мы помним тебя. Мы помним твою отвагу, твою стойкость, твою любовь к Родине. Ты – герой, дедушка. Герой навсегда!

Я не знаю, дойдет ли это письмо до тебя. Но я верю, что моя любовь и моя благодарность обязательно дойдет до тебя, сквозь [illegible] и пространство.

Береги себя, дедушка. Возвращайся живым. Мы ждем тебя.

С любовью и гордостью, твой внук Герман

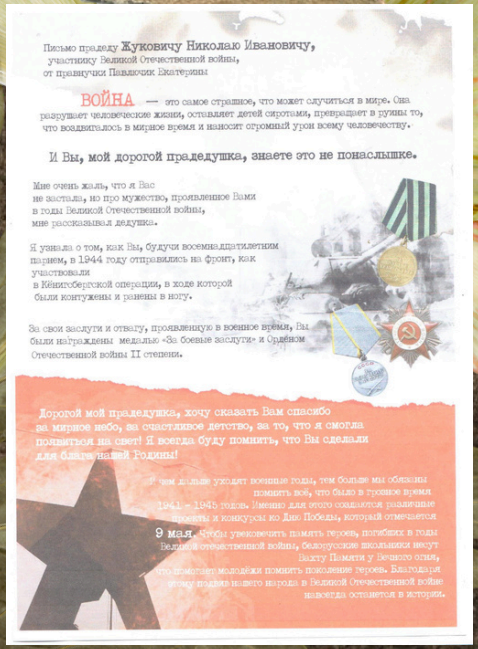

Письмо прадеду Жуковичу Николаю Ивановичу,
участнику Великой Отечественной войны,
от правнучки Павлючик Екатерины

ВОЙНА — это самое страшное, что может случиться в мире. Она разрушает человеческие жизни, оставляет детей сиротами, превращает в руины то, что воздвигалось в мирное время и наносит огромный урон всему человечеству.

И Вы, мой дорогой прадедушка, знаете это не понаслышке.

Мне очень жаль, что я Вас не застала, но про мужество, проявленное Вами в годы Великой Отечественной войны, мне рассказывал дедушка.

Я узнала о том, как Вы, будучи восемнадцатилетним парнем, в 1944 году отправились на фронт, как участвовали в Кёнигсбергской операции, в ходе которой были контужены и ранены в ногу.

За свои заслуги и отвагу, проявленную в военное время, Вы были награждены медалью «За боевые заслуги» и Орденом Отечественной войны II степени.

Дорогой мой прадедушка, хочу сказать Вам спасибо за мирное небо, за счастливое детство, за то, что я смогла родиться на свет! Я всегда буду помнить, что Вы сделали для блага нашей Родины!

С каждым годом уходит военные годы, тем больше мы обязаны помнить всё, что было в тяжкое время. 1941 – 1945 годов. Именно для этого создаются различные [illegible] и конкурсы ко Дню Победы, который отмечается 9 мая. Чтобы увековечить память героев, погибших в годы Великой Отечественной войны, белорусские школьники несут Вахту Памяти у Вечного огня, это помогает молодёжи помнить поколение героев. Каждый из этому подвиг нашего народа в Великой Отечественной войне навсегда останется в истории.

40

Болтрукевич
Максим

Скуба
Герман

Павлючик
Екатерина



Ваш подвиг, Кузьма Савельевич, станет ярким маяком для всех, кто ищет надежду в темные времена.
С уважением и глубокой благодарностью!
Шелковникова Карина Сергеевна

«Письмо прадеду»

Дорогой Кузьма Савельевич Гиндаш,

Я хочу выразить вам сердечную благодарность за вашу беспримерную смелость и преданность, проявленные во время защиты моего родного города Слоним от немецко-фашистских захватчиков. Ваши усилия и жертва не остались незамеченными, и каждый житель нашего города, как и вся страна, глубоко ценит ваш вклад в нашу победу.

Как разведчик, Кузьма Савельевич, вы проявили невероятную стойкость и профессионализм, собирая важную информацию, которая была критически важна. Ваше мужество и упорство вдохновляли всех вокруг, помогая сохранить уверенность в нашей победе в самые трудные моменты.

Ваши действия принесли нам не только победы, но и углубили наше понимание того, что такое настоящая жертва. В лесах, укрытых тяжёлым небом, среди огня и страха, вы передали миру послание о надежде — о том, что даже в самые тёмные дни можно найти свет в себе, в своих товарищах и в мечте о будущем. Вы отдали всё ради нас, и эта жертва осталась в веках, продолжая вдохновлять каждый новый день.

Вы являетесь живым примером героизма и мужества, на которые стоит равняться. Благодаря таким, как вы, мы смогли противостоять злу и сохранить нашу свободу.

Ваши подвиги показывают, что в трудные времена единство, храбрость и готовность принять вызовы могут преодолеть даже самые страшные препятствия.

Ваш пример вдохновляет молодое поколение действовать, не бояться трудностей и стоять на стороне добра даже тогда, когда силы противника кажутся непреодолимыми.

Пусть ваша история навсегда живет в сердцах и умах тех, кто будет строить будущее, и пусть она напоминает нам, что настоящая сила и мужество заключаются не только в военных действиях, но и в умении защитить то, что нам дорого, с честью и достоинством.

Матус
Виктория

Шелковникова
Карина

Институт пограничной службы Республики Беларусь

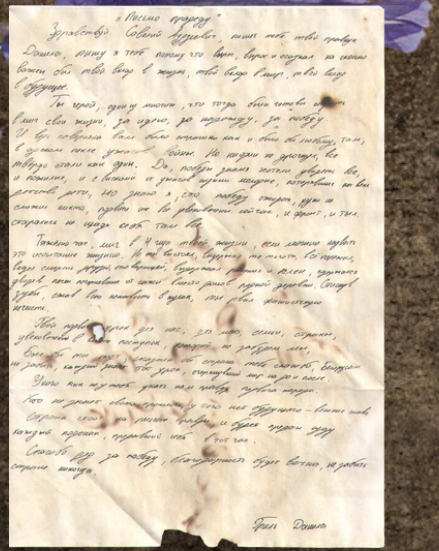

Гриль Данила

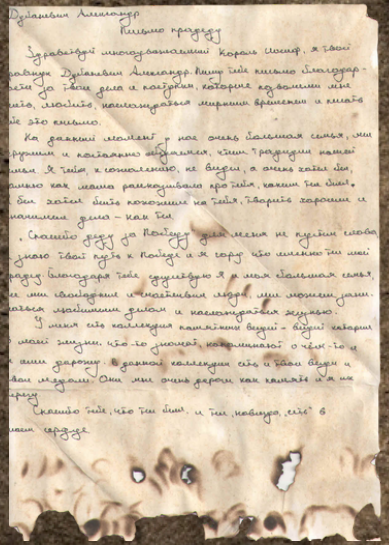

Дубаневич Александр

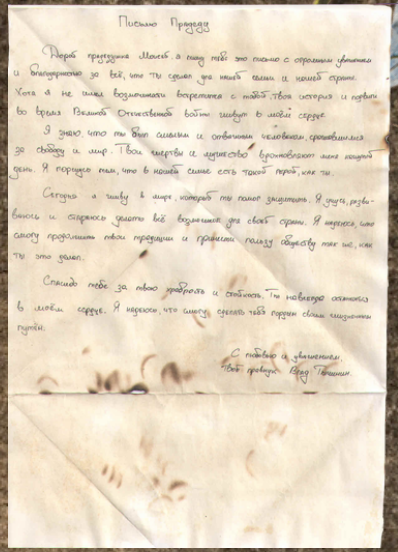

Тычинин Владислав

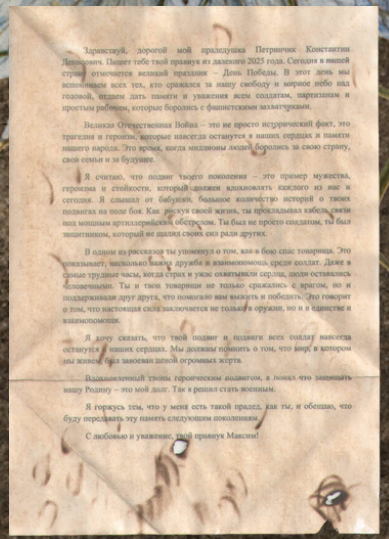

Мурашко Максим

Академия Министерства внутренних дел Республики Беларусь

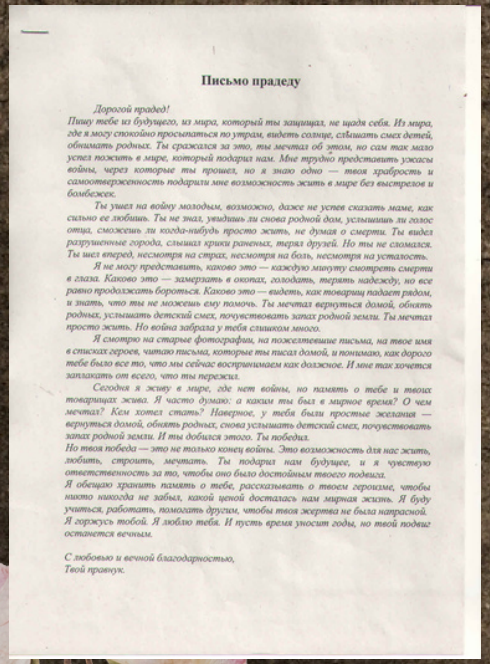

Письмо прадеду

Дорогой прадед!

Пишу тебе из будущего, из мира, который ты защищал, не щадя себя. Из мира, где я могу спокойно просыпаться по утрам, видеть солнце, слышать смех детей, обнимать родных. Ты сражался за это, ты мечтал об этом, но сам так мало успел пожить в мире, который подарил нам. Мне трудно представить ужасы войны, через которые ты прошел, но я знаю одно — твоя храбрость и самоотверженность подарили мне возможность жить в мире без выстрелов и бомбежек.

Ты ушел на войну молодым, возможно, даже не успев сказать маме, как сильно ее любишь. Ты не знал, увидишь ли снова родной дом, услышишь ли голос отца, сможешь ли когда-нибудь просто жить, не думая о смерти. Ты видел разрушенные города, слышал крики раненых, терял друзей. Но ты не сломался. Ты шел вперед, несмотря на страх, несмотря на боль, несмотря на усталость.

Я не могу представить, каково это — каждую минуту смотреть смерти в глаза. Каково это — замерзать в окопах, голодать, терять надежду, но все равно продолжать бороться. Каково это — видеть, как товарищ падает рядом, и знать, что ты не можешь ему помочь. Ты мечтал вернуться домой, обнять родных, услышать детский смех, почувствовать запах родной земли. Ты мечтал просто жить. Но война забрала у тебя слишком много.

Я смотрю на старые фотографии, на пожелтевшие письма, на твое имя в списках героев, читаю письма, которые ты писал домой, и понимаю, как дорого тебе было все то, что мы сейчас воспринимаем как должное. И мне так хочется заплакать от всего, что ты пережил.

Сегодня я живу в мире, где нет войны, но память о тебе и твоих товарищах жива. Я часто думаю: а каким ты был в мирное время? О чем мечтал? Кем хотел стать? Наверное, у тебя были простые желания — вернуться домой, обнять родных, снова услышать детский смех, почувствовать запах родной земли. И ты добился этого. Ты победил.

Но твоя победа — это не только конец войны. Это возможность для нас жить, любить, строить, мечтать. Ты подарил нам будущее, и я чувствую ответственность за то, чтобы оно было достойным твоего подвига.

Я обещаю хранить память о тебе, рассказывать о твоем героизме, чтобы никто никогда не забыл, какой ценой досталась нам мирная жизнь. Я буду учиться, работать, помогать другим, чтобы твоя жертва не была напрасной. Я горжусь тобой. Я люблю тебя. И пусть время уносит годы, но твой подвиг останется вечным.

С любовью и вечной благодарностью,
Твой правнук.

Койда Александр

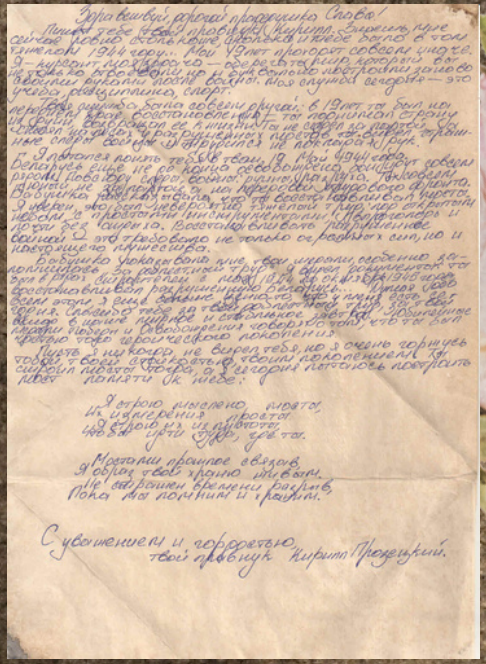

Здравствуй, дорогой прадедушка Слава!

Пишет тебе твой правнук Кирилл. Знаешь, мне сейчас ровно столько, сколько и тебе было в том тяжелом 1944 году... Мои 19 лет проходят совсем иначе. Я — курсант моя задача — оберегать мир, который вы не только отвоевали, но и буквально построили заново своими руками после войны. Моя служба сегодня — это учеба, дисциплина, спорт.

Твоя служба была совсем другой: в 19 лет ты был на переднем крае, восстановлении — ты поднимал страну из руин, возвращал ее к жизни. Ты не сидел за партой, а стоял на лесах у разрушенных мостов, видел страшные следы войны и трудился не покладая рук.

Я пытался понять тебя в твои 19 Май 1944 года. Беларусь еще не до конца освобождена, бои идут совсем рядом. Повсюду следы войны: руины, разруха. Так совсем юный не за партой, а на передовой трудового фронта. Бабушка рассказывала, что ты восстанавливал мосты. Я уверен, это был невероятно тяжелый труд, пор открытым небом, с простыми инструментами. Непрочные и почти без ошибок. Восстанавливать разрушенное войной — это требовало не только огромных сил, но и настоящего мужества.

Бабушка показывала мне твои медали, особенно запомнилась. За доблестный труд. Я видел документы: ты был в рядах Сталинградской 1944 до октября 1945 года восстанавливал разрушенную Беларусь... Думая обо всем этом, я еще больше ценю то, что у меня есть сегодня. Спасибо тебе за твой доблестный труд, за твой вклад в наше мирное и стабильное завтра. Юбилейные медали Победы и Освобождения говорят о том, что ты был частью того героического поколения.

Пусть я никогда не видел тебя, но я очень горжусь тобой, твоей стойкостью, твоим поколением. Ты строил мосты тогда, а я сегодня пытаюсь построить мост памяти к тебе:

Я строю мысленно мосты,
Их измерения просты.
Я строю их из пустоты,
Чтобы идти туда, где ты.

Мостами прошлое связав,
Я образ твой храню живым.
Не сокращен времени разрыв,
Пока мы помним и храним.

С уважением и гордостью,
твой правнук Кирилл Прозецкий.

Прозецкий Кирилл

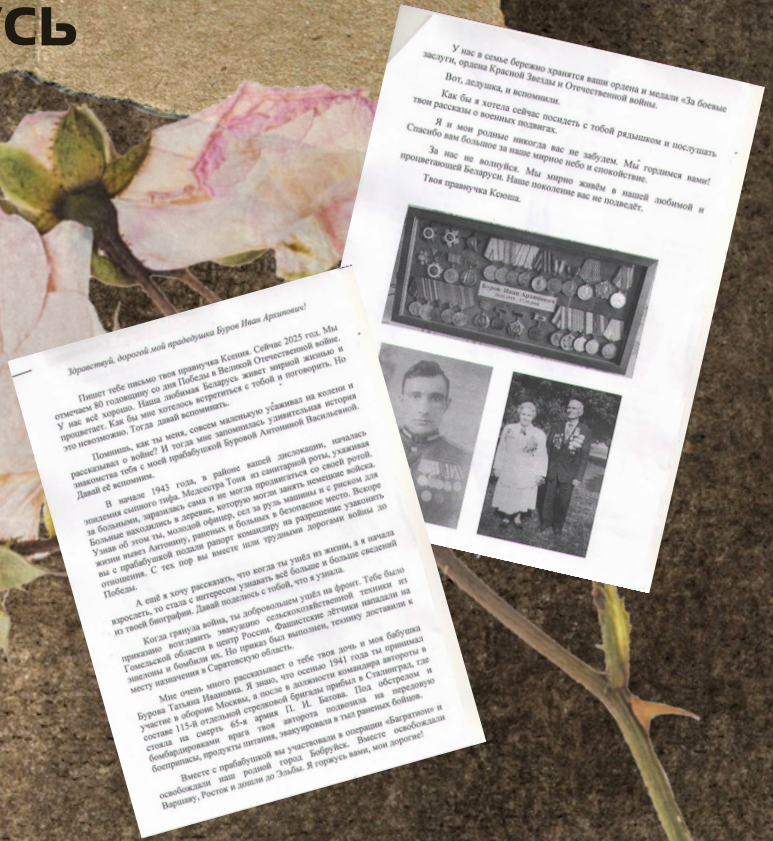

У нас в семье бережно хранятся ваши ордена и медали «За боевые заслуги, ордена Красной Звезды и Отечественной войны.

Вот, дедушка, и вспомнили.

Как бы я хотела сейчас посидеть с тобой рядышком и послушать твои рассказы о военных подвигах.

Я и мои родные никогда вас не забудем. Мы гордимся вами! Спасибо вам большое за наше мирное небо и спокойствие.

За нас не волнуйся. Мы мирно живём в нашей любимой и процветающей Беларуси. Наше поколение вас не подведёт.

Твоя правнучка Ксюша.

Буров Иван Архипович

Здравствуй, дорогой мой прадедушка Буров Иван Архипович!

Пишет тебе письмо твоя правнучка Ксения. Сейчас 2025 год. Мы отмечаем 80 годовщину со дня Победы в Великой Отечественной войне. У нас всё хорошо. Наша любимая Беларусь живет мирной жизнью и процветает. Как бы мне хотелось встретиться с тобой и поговорить. Но это невозможно. Тогда давай вспоминать.

Помнишь, как ты меня, совсем маленькую усаживал на колени и рассказывал о войне? И тогда мне запомнилась удивительная история знакомства тебя с моей прабабушкой Буровой Антониной Васильевной. Давай её вспомним.

В начале 1943 года, в районе вашей дислокации, началась эпидемия сыпного тифа. Медсестра Тоня из санитарной роты, ухаживая за больными, заразилась сама и не могла продвигаться со своей ротой. Больные находились в деревне, которую могли занять немецкие войска. Узнав об этом ты, молодой офицер, сел за руль машины и с риском для жизни вывез Антонину, раненых и больных в безопасное место. Вскоре вы с прабабушкой подали рапорт командиру на разрешение узаконить отношения. С тех пор вы вместе шли трудными дорогами войны до Победы.

А ещё я хочу рассказать, что когда ты ушёл из жизни, а я начала взрослеть, то стала с интересом узнавать всё больше и больше сведений из твоей биографии. Давай поделюсь с тобой, что я узнала.

Когда грянула война, ты добровольцем ушёл на фронт. Тебе было приказано возглавить эвакуацию сельскохозяйственной техники из Гомельской области в центр России. Фашистские лётчики нападали на эшелоны и бомбили их. Но приказ был выполнен, технику доставили к месту назначения в Саратовскую область.

Мне очень много рассказывает о тебе твоя дочь и моя бабушка Бурова Татьяна Ивановна. Я знаю, что осенью 1941 года ты принимал участие в обороне Москвы, а после в должности командира автороты в составе 115-й отдельной стрелковой бригады прибыл в Сталинград, где стояла на смерть 65-я армия П. И. Батова. Под обстрелом и бомбардировками врага твоя авторота подвозила на передовую боеприпасы, продукты питания, эвакуировала в тыл раненых бойцов.

Вместе с прабабушкой вы участвовали в операции «Багратион» и освобождали наш родной город Бобруйск. Вместе освобождали Варшаву, Росток и дошли до Эльбы. Я горжусь вами, мои дорогие!

Шустерман Ксения

Университет гражданской защиты Министерства по чрезвычайным ситуациям Республики Беларусь

ПОБЕДА — НАСЛЕДИЕ И БУДУЩЕЕ КАЖДОЙ

Я не напрасно беспокоюсь,
Чтоб не забылась та война:
Ведь эта память – наша совесть.
Она, как сила, нам нужна.
Юрий Воронов

В этом году исполнится 80 лет со Дня Победы советского народа в Великой Отечественной войне над немецко-фашистскими захватчиками. Сегодня почти не осталось свидетелей и участников тех страшных событий. Но многие спросят, зачем нам, живущим в мирное время, потомкам участников войны в третьем или четвёртом поколении, возвращаться в то далёкое прошлое? Зачем воображать страшные картины: смерть, разруху, голод, боль?

Я считаю, что каждый человек должен знать историю своей страны, как каждый из нас должен знать историю своего рода, потому что наше счастливое сегодня – это нелёгкое и горестное вчера. Это труд и подвиг наших дедов и прадедов, их молодость и не сбытые мечты, и надежды, их непрожитые жизни… Всё, что они делали, делали ради нас.

В Беларуси нет семьи, которой бы не коснулась война. Не обошла она стороной и семьи моих прадедов.

В первые дни войны ушел на фронт мой прадедушка Белявский Фёдор Фёдорович, а после войны прабабушке пришло письмо, в котором сообщалось, что её муж пропал без вести при взятии Берлина. И даже сегодня мы не знаем, где его могила.

Пятнадцатилетним мальчишкой сбежал на фронт и мой дедушка по линии матери - Сергейчик Владимир Петрович. Дедушка получил контузию, был ранен в плечо и в ногу, которую не удалось спасти. За смелость в бою 6 марта 1945 года он был награжден медалью «За отвагу».

День Победы дедушка встретил в госпитале. 9 мая 1945 года Указом Президиума Верховного Совета СССР он был награжден медалью «За победу над Германией в Великой Отечественной войне 1941-1945 годов», а уже после войны награжден Орденом Отечественной войны I степени.

Дважды раненный, контуженный, он остался жив, но тело и душа – искалечены.

Те, кто не смог попасть на фронт, шли в лес к партизанам. Здесь также надо было бить врага, подрывать немецкие железнодорожные составы, совершать диверсии в тылу, чтобы хоть как-то помочь фронту. Посильную помощь партизанам оказывали мальчишки, среди которых был родной брат дедушки Сергейчик Михаил Петрович и двоюродный брат Сергейчик Николай Григорьевич. Они собирали оружие, патроны, добывали необходимую информацию о месторасположении вражеских войск, об их количестве.

Так тринадцатилетний пионер Коля Сергейчик стал партизанским разведчиком. В июне 1942 года Коля был схвачен гитлеровцами и доставлен в Слонимскую тюрьму, где мальчика пытали каленым железом, обрывали ногти, но Коля продолжал молчать. Для того, чтобы выбить из мальчика нужные сведения о партизанах, в камеру к сыну привезли мать, на глазах которой продолжались пытки сына. Но страшные пытки и издевательства не смогли сломить юного героя. Отважный пионер Коля Сергейчик похоронен в братской могиле под Слонимом.

Нелегко было тем, кто остался в захваченных фашистами деревнях и городах, – это женщины, старики, дети. Война и разруха стали причиной острой нехватки продуктов питания среди населения. С весны до поздней осени кормильцем был лес, да ещё спасали съедобные травы: крапива, лебеда, щавель. Для того, чтобы что-то вырастить, необходимо было обрабатывать землю: пахать, сеять, жать, молотить… Лошадей не было. Но всю эту «лошадиную» работу взяли на себя женщины… Каждая семья должна была поставлять немецкой армии продукты питания; у местных жителей изъяли коров, птицу, а подростков принудительно увозили в Германию.

Чтобы не оказаться в Германии, брат моей бабушки со сверстниками в лесу, в урочище Теляковщина, выкопали траншею. Днём прятались там от немцев, а ночью приходили домой увидеться с родными. Позже они ушли в партизаны, где продолжали воевать с гитлеровцами.

Возвращаясь к эпиграфу, я хочу сказать, что в настоящее время некоторые западные страны хотят переписать историю заново, переоценить вклад советского народа в победе над фашистскими захватчиками, насадить свое видение о минувшей войне моему поколению, исказить правду, а значит надругаться над теми, кто защищал нашу землю. Этого допустить нельзя.

Я счастлив и горжусь тем, что в моем роду есть люди, которые честно и достойно выполнили свой долг в годы Великой Отечественной войны. Благодаря их мужеству и самоотверженности, их силе воли и выносливости приближалась победа.

Мы можем спокойно расти, учиться, мечтать о будущем, но мы должны знать и помнить о том, что всем этим обязаны победителям войны.

«ВОЙНА В СУДЬБЕ МОЕЙ СЕМЬИ»

Среди тихих полей и необъятных лесов нашей страны до сих пор эхом отдаются события минувших лет. Война, оставившая неизгладимый след в сердцах миллионов, научила нас ценить мир и преклоняться перед героизмом защитников нашей Родины. Воспоминания о войне — это не только истории о невыносимых страданиях, но и примеры невероятного мужества и безграничной любви, способные вдохновить новые поколения. Именно о таком герое, моем прадедушке, я и хочу рассказать.

Я с трепетом храню в памяти детские воспоминания о его рассказах. С замиранием сердца слушал я о тех страшных днях, когда небо заволакивало дымом, и о том, как светлые лица родных поддерживали его дух в бою. Прадед был связистом, и на его плечах лежала важнейшая задача — обеспечение бесперебойной связи между подразделениями. Это была не только сложная, но и смертельно опасная работа: прокладывая каждый новый кабель, он рисковал жизнью. Трижды раненый, он чудом избежал гибели.

Истинное мужество проявляется не только в пылу сражения, но и в умении нести бремя воспоминаний. Прадедушка часто говорил о важности помнить товарищей. У каждого, кто сражался рядом с ним, было свое имя, своя судьба, и его сердце болело за каждого, кто не вернулся с поля боя. Его раны — это не просто шрамы, это символы пережитых испытаний и бесстрашия перед лицом смерти.

Однажды вечером, сидя рядом с ним, я рассматривал его старый альбом. Пожелтевшие от времени страницы хранили драгоценные моменты жизни, наполненные яркими эмоциями. Этот альбом был не просто собранием фотографий, а настоящим артефактом, повествующим о любви, утрате и, главное, о необходимости беречь память о предках.

«Садись, покажу тебе прабабушку», — сказал он, наклоняясь над альбомом. На фотографии была молодая женщина с лучистыми глазами и доброй улыбкой. «Весна сорок первого… нас многое связывало, но тогда мы и представить не могли, что нас ждет», — произнес он с грустью в голосе, вспоминая мирные времена. В такие моменты я особенно остро ощущал ценность этих невидимых связей между людьми, между поколениями, между словами.

После войны жизнь ветеранов не стала легче. Вернувшись домой, прадедушка столкнулся с новыми трудностями. Гражданская жизнь требовала иных усилий, и каждый день был новым испытанием. Пережившим войну было сложно адаптироваться к мирной жизни. Стресс и ужасные воспоминания преследовали их, и многие не могли справиться с тяжестью прошлого. Но они старались, и прадедушка — не исключение.

Создание семьи, работа, воспитание детей стали его новыми "полями сражений". Он передавал свой опыт и знания нам, внукам и правнукам, учил честности, ценности свободы выбора и умению любить.

«Помни, внучок, самое главное — это наш дом, наша семья и мы сами. Будь смелым и добрым», — говорил он с искренней теплотой.

Прадедушка всегда верил, что воспоминания о войне — это не только свидетельство трагедии, но и уроки мужества и стойкости. Он учил чтить память тех, кто сражался за свободу. Я знаю, что его истории стали частью моего наследия, и я передам их своим детям и внукам.

Мы живем в мире, который часто забывает уроки прошлого. Но такие герои, как мой прадед, напоминают нам, что жизнь — это сложная борьба, полная испытаний, но также и любви, дружбы и надежды.

Воспоминания о войне — это не одна законченная история. Каждое поколение добавляет свои страницы к этому повествованию. Прадедушка постоянно подчеркивал важность связи между нами, говорил о том, как наши поступки и слова влияют на будущее. Он рассказывал, как его родители пережили революцию, как все изменилось, и как важно воспитывать в молодежи уважение к миру и свободе.

Каждый вечер, делясь историями, он создавал невидимую связь между нами. Эти моменты стали фундаментом нашей дружбы, и я навсегда запомню его рассказы как бесценный вклад в мое становление. Мы словно живем в унисон, ощущая поддержку невидимых нитей, связывающих нас с прошлым.

Легко понять, почему память о трудных временах со временем стирается: повседневные заботы заслоняют самое важное. Но прадедушка всегда призывал: «Зачем забывать, если каждая история — это урок для будущих поколений?» Мы можем теряться в рутине, но важно помнить, что наследие прошлого — это основа нашего настоящего.

Каждая фотография в альбоме — это не просто память, а целая жизнь. Смотря на них, я вижу не только своего прадеда, но и тех, кто был рядом с ним в те трудные годы. К сожалению, многие из них остались на полях сражений, а их мечты и надежды так и не сбылись.

Есть нечто святое в том, чтобы помнить тех, кто сражался за нашу жизнь, и преклоняться перед их героизмом. Каждый раз, вспоминая о моем прадедушке, я испытываю чувство гордости. Горжусь тем, что он был частью великой истории, частью героического прошлого, которое объединяет нас. Его слова помогают мне видеть смысл и ценность в каждом дне.

Прадед учил, что память — это не просто история, это наш бесценный актив. Мы храним в сердце его воспоминания, которые формируют наше видение будущего. Изучение истории может быть разным, но каждый из нас в долгу перед прошлым, и будущее зависит от понимания его уроков. Поэтому, вспоминая прадедушку и его героизм, я продолжаю черпать вдохновение и стремиться сделать этот мир лучше. Его слова всегда возвращают меня к основам: смелости, любви и нерушимой связи поколений. Это наследие должно жить вечно.

Белявский Николай

Куликовский Матвей

ПОДВИГИ В ТЫЛУ ВРАГА

... Героизм военного времени. «Какая глубокая, и вместе с тем, трогательная тема», - подумалось мне. Я закрываю глаза и слышу биение моего живого сердца внутри груди. Сейчас оно стучит как метроном. Тот, звук которого, я, будучи ещё совсем маленьким мальчиком, впервые услышал во время минуты молчания на церемонии торжественного митинга ко Дню Победы у мемориального комплекса в честь советских воинов-освободителей, партизан и подпольщиков Витебщины.

Тук... тук... тук... тук ... И словно наяву перед моими глазами возникают ярко-красные буквы, выстроившись в ряд на крыше высотного здания у площади Победы, чтобы громко заявить всем людям на века: «Подвиг советского народа бессмертен!»

Я стою, молча, склонив голову, у стремящихся ввысь языков пламени вечного огня, символически знаменующего собой торжественную память народа о павших героях в годы Великой Отечественной войны. Это символ Победы, символ вечной жизни борцов за жизнь и свободу, за честь Родины - тех, кому я с уважением отдаю дань памяти, кого, не стесняясь своих слёз, откровенно благодарю за освобождение каждой пяди моей родной белорусской земли от фашистских оккупантов.

Задумываюсь о тех героях, чьи имена увековечены в летописях истории времён Великой Отечественной войны, а также о тех, кто безымянно пропал без вести: «Кто они? Сколько их было на самом деле? Ведь даже сегодня, благодаря проведению раскопок, вносятся изменения в цифры, в списки имен, исторических фактов.» Мысли рождают идею о том, что сегодня подвиг каждого, кто внёс свой вклад в общее дело Великой Победы, достоин признания и глубокого уважения благодарных потомков. Я приклоняюсь перед ними. Именно они позволяют мне, потомку уже четвёртого поколения с времен Великой Отечественной войны, с невероятной гордостью поднимать голову вверх к самым вершинам пятидесяти шестиметровых «Трёх штыков», встречаясь взглядом с высеченными из камня ликами истинных патриотов своей Родины: воинов-освободителей, партизан и подпольщиков, которые геройски стояли насмерть за сегодняшнее мирное небо над моей головой.

Герои войны... Думаю - это не только те, кто с оружием в руках отстаивал свободу и независимость Родины, но и те, кто трудился в тылу, не щадя своих сил, среди которых было множество женщин, детей и стариков. Их усилия на фабриках и заводах, в колхозах и на стройках позволили снабжать фронт, а также партизан и подпольщиков всем необходимым - от продовольствия до медикаментов, от патронов до танков и самолетов. Этот вклад в победу невозможно переоценить.

Я просто убеждён, что так думают многие. Живым воплощением этой мысли служат, появившиеся в Витебске на площади Победы 118 светомузыкальные фонтаны, в честь жителей, которые встретили Красную Армию, во время освобождения Витебска в 1944 году. Горько, жутко и больно осознавать, что только стольким витеблянам удалось выжить в том страшном фашистском аду.

Все эти чувства становятся ещё сильнее от осознания того, что это наши дома, наша земля, это моя малая героическая родина - мой родной любимый город Витебск.

Сейчас восставший из руин город живёт повседневной жизнью. Мысленно шагая по ступенькам площади Победы, я перевожу свой взгляд на портрет Героя Советского Союза Фёдора Тимофеевича Блохина, глядящего на меня с бокового фасада здания государственного учреждения образования «Средняя школа №2 г. Витебска имени Ф.Т. Блохина», которая уже три года носит его имя и звание «Школы мира». Это моя родная школа. Здесь прошёл мой первый урок мира, первая торжественная церемония возложения цветов к вечному огню и первая «Вахта памяти» на посту почетного караула у «Трех штыков» на 9 мая, первое участие в параде Победы, в котором я гордо шагал рядом со своим отцом.

Ежегодно на День Победы у вечного огня лежит море цветов. Среди них и мой алый букет. Именно этот сорт тюльпанов специально разведён на нашем приусадебном участке за городом для сохранения семейной традиции возложения цветов к обелиску на 9 мая.

У каждой белорусской семьи есть своя страница истории, написанная Великой Отечественной войной, и своё отношение к ней. в нашей семье такая:

«На книжной полке в моей комнате хранитс книга А. Адамовича, Я. Брыля, В. Короткевича «Я з вогненнай вёскі ...», доставшаяся мне от моей бабушки, историка по образованию. На рабочем столе экрана моего ноутбука - книга Николая Пахомова, Нины и Николая Дорофеенко «Витебское подполье» о героях подпольщиках. В моём смартфоне ссылки на интернет-источники: ««Архиерейская дача» в посёлке Лучёса», «Витебское гетто», «Лагерь смерти «5-1 полк»», «Лагерь «Зеркалка»». А в семейном альбоме то, что заставляет моё сердце биться еще сильнее - фото моего прадеда Антона и его родного брата Владимира с ксерокопиями архивных документов мемориального музея Героя Советского Союза К.С. Заслонова, в которых хранится информация о моем двоюродном прадедушке Владимире Никоноровиче, уроженце деревни Рубашино Оршанского района. Об этом хочется рассказать подробнее. Вот что он написал своей рукой в учетной карточке музея, приехав туда в 1968 году.

«До войны работал бухгалтером в железнодорожной больнице на станции Орша». А ведь именно там, на Оршанском железнодорожном узле нёс воинскую службу будущий Герой Советского Союза Константин Заслонов.

«В первые дни войны после боёв с фашистскими захватчиками в Западной Белоруссии и окружения командованием военной части оставлен с группой по сбору оружия, боеприпасов, средств связи, медикаментов и организации партизанского движения. (Сплагинов Ф.П., Жданович В.В., Козловский В.Ф., Антипенко С.А., Ковалевский Н.П. и другие). Его подпольными кличками были «Николай», «Петрухин». Принимал участие в партизанском движении в Витебской области в Оршанском, Богушевском, Сенинском, Лепельском, Борисовском и других районах.

С апреля по декабрь 1942 года был командиром группы, взвода отряда имени Ворошилова, выполнял особые задания под руководством К.С. Заслонова и В.Н. Кадо (Голубенко А.Д.), с августа 1943 по май 1944 - спецгруппы Белова, ЦШПД, в Вильненской области. Награждён медалью «Партизану Отечественной войны»». Послевоенное время Владимир Никонорович провел в городе Одесса, служил первым помощником капитана Черноморского Морского пароходства, где получил ранение и повреждение позвоночника.

Мой родной прадедушка Антон Никонорович архивных сведений о себе не оставил. Со слов его сыновей и дочери известно, что по образованию мой прадед был учителем истории, воевал, знал немецкий язык, и взял в плен двух немецких языков, был контужен. После войны работал директором школы в Шумилинской районе Витебской области.

«Были ли мои прадеды героями?» - спросите вы. «Для меня – да», - отвечу я.

Мне снова захотелось открыть наш семейный альбом. Мысленно я поспешил отправиться от площади Победы к своему дому. Мой путь может пролегать по двум направлениям. Одно из них – по проспекту Черняховского, который начинается от площади Победы и заканчивается мостом имени Шмырёва через реку Лучесу. Проспект назван в честь советского военачальника, дважды Героя Советского Союза, генерала армии И.Д. Черняховского, принимавшего участие в освобождении Беларуси в годы Великой Отечественной войны. Мост и улица Шмырёва названы в честь легендарного Бацьки Миная - знаменитого партизанского вожака, действовавшего на Витебщине со своей бригадой, помогавшей красноармейцам в самый разгар войны удерживать Сурожские ворота.

Мне близок мой привычный путь от школы домой - по улице Генерала Белобородова, проходящей через реку Западная Двина по мосту имени Блохина, которым по праву гордятся все витебляне. Конечно же, я не забуду остановиться у мемориальной доски Герою Советского Союза М.Ф. Блохину, за дежурством у которой, будучи учеником школы, был закреплён и я.

Вспоминая о героях военного времени Витебщины, я не заметил, как оказался у своего дома на родной улице Сметанина. И снова имя Героя Советского Союза, и снова новая история жизни человека военного времени, который, будучи руководителем полка, отличился и геройски погиб в ходе Белорусской наступательной операции на территории Витебска.

Сколько много известных имён в истории Великой Отечественной войны. Сколько разных судеб. Сколько вопросов. Например о том, задумывался ли старший сержант Фёдор Блохин 24 июня 1944 года о звании Героя, перерезая бикфордов шнур всего за две минуты до возможной потери собственной жизни, жизни своих боевых товарищей, потери единственной возможности войскам И.И. Людникова перейти по уцелевшему мосту через реку Западная Двина с целью освобождения Витебска и дальнейшего наступления на врага?

Чем измерить патриотические чувства, силу и мужество Веры Хоружей, Василия Леонова и других витебских подпольщиков, которые под зверскими пытками не предали, мучительно умирая, не выдали своих?

Сколько понадобилось смелости ставшим на путь партизанской борьбы, рисковавшим жизнями своих семей и жителей целых деревень?

Задаваясь этими вопросами, я незаметно для себя, открыл глаза и стал писать эти строки. Мыслится мне, что у всех их был один мотив - изгнать врага с родной земли. Они не думали, что совершают подвиг, а достойно выполняли опасную и тяжёлую работу на фронтах и в тылу фашистских войск.

Героизм и самопожертвование советских солдат и офицеров, мужество партизан и подпольщиков, несгибаемый дух и выносливость тружеников тыла - все это вместе привело к Великой Победе. Подвиги героев Великой Отечественной войны говорят о стоимости мира, о том, как важно ценить и защищать его, о необходимости хранить и передавать память о них из поколения в поколение, во имя мира, добра и процветания своей родной Беларуси. Это мой долг. Моя обязанность. В этом бессмертие народа.

Танана Глеб

Гродненский государственный аграрный университет

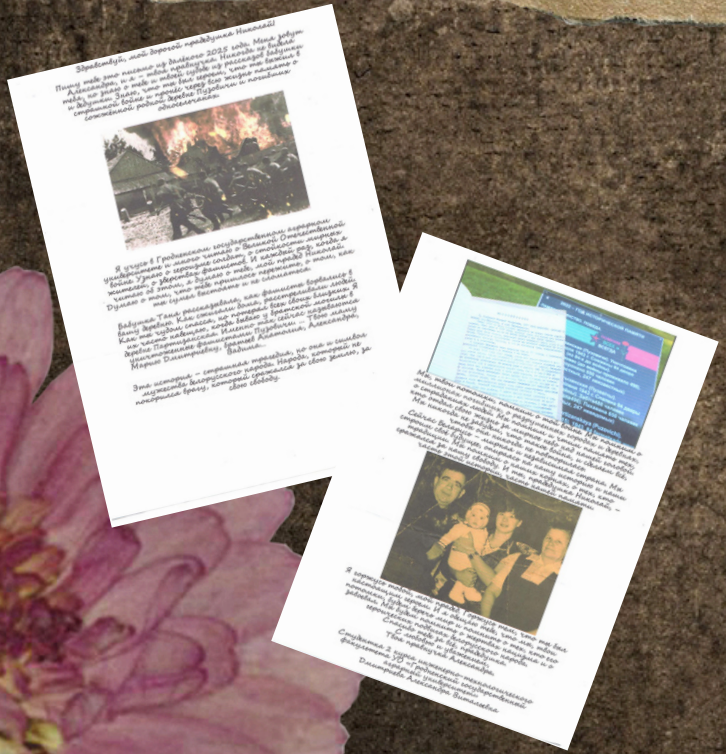

Дмитриева Александра

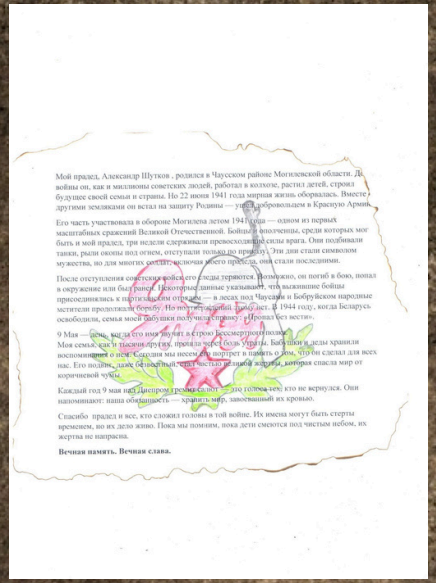

Мой прадед, Александр Шутков , родился в Чаусском районе Могилевской области. До войны он, как и миллионы советских людей, работал в колхозе, растил детей, строил будущее своей семьи и страны. Но 22 июня 1941 года мирная жизнь оборвалась. Вместе с другими земляками он встал на защиту Родины — уже добровольцем в Красную Армию.

Его часть участвовала в обороне Могилева летом 1941 года — одном из первых масштабных сражений Великой Отечественной. Бойцы и ополченцы, среди которых мог быть и мой прадед, три недели сдерживали превосходящие силы врага. Они подбивали танки, рыли окопы под огнем, отступали только по приказу. Эти дни стали символом мужества, но для многих солдат, включая моего прадеда, они стали последними.

После отступления советских войск его следы теряются. Возможно, он погиб в бою, попал в окружение или был ранен. Некоторые данные указывают, что выжившие бойцы присоединялись к партизанским отрядам — в лесах под Чаусами и Бобруйском народные мстители продолжали борьбу. Но подтверждений этому нет. В 1944 году, когда Беларусь освободили, семья моей бабушки получила справку: «Пропал без вести».

9 Мая — день, когда его имя звучит в строю Бессмертного полка.
Моя семья, как и тысячи других, прошла через боль утраты. Бабушки и деды хранили воспоминания о нем. Сегодня мы несем его портрет в память о том, что он сделал для всех нас. Его подвиг, даже безвестный, стал частью великой жертвы, которая спасла мир от коричневой чумы.

Каждый год 9 мая над Днепром громко сыпет — это голоса тех, кто не вернулся. Они напоминают: наша обязанность — хранить мир, завоеванный их кровью.

Спасибо прадед и все, кто сложил головы в той войне. Их имена могут быть стерты временем, но их дело живо. Пока мы помним, пока дети смеются под чистым небом, их жертва не напрасна.

Вечная память. Вечная слава.

Руцкий Михаил

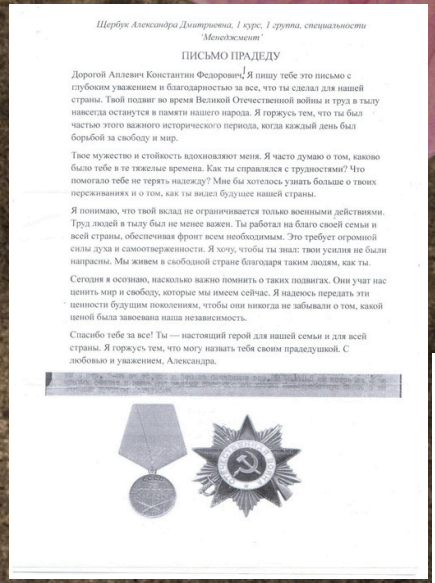

Щербук Александра Дмитриевна, 1 курс, 1 группа, специальности 'Менеджмент'

ПИСЬМО ПРАДЕДУ

Дорогой Аплевич Константин Федорович! Я пишу тебе это письмо с глубоким уважением и благодарностью за все, что ты сделал для нашей страны. Твой подвиг во время Великой Отечественной войны и труд в тылу навсегда останутся в памяти нашего народа. Я горжусь тем, что ты был частью этого важного исторического периода, когда каждый день был борьбой за свободу и мир.

Твое мужество и стойкость вдохновляют меня. Я часто думаю о том, каково было тебе в те тяжелые времена. Как ты справлялся с трудностями? Что помогало тебе не терять надежду? Мне бы хотелось узнать больше о твоих переживаниях и о том, как ты видел будущее нашей страны.

Я понимаю, что твой вклад не ограничивается только военными действиями. Труд людей в тылу был не менее важен. Ты работал на благо своей семьи и всей страны, обеспечивая фронт всем необходимым. Это требует огромной силы духа и самоотверженности. Я хочу, чтобы ты знал: твои усилия не были напрасны. Мы живем в свободной стране благодаря таким людям, как ты.

Сегодня я осознаю, насколько важно помнить о таких подвигах. Они учат нас ценить мир и свободу, которые мы имеем сейчас. Я надеюсь передать эти ценности будущим поколениям, чтобы они никогда не забывали о том, какой ценой была завоевана наша независимость.

Спасибо тебе за все! Ты — настоящий герой для нашей семьи и для всей страны. Я горжусь тем, что могу назвать тебя своим прадедушкой. С любовью и уважением, Александра.



Щербук Александра

Белорусский государственный университет транспорта

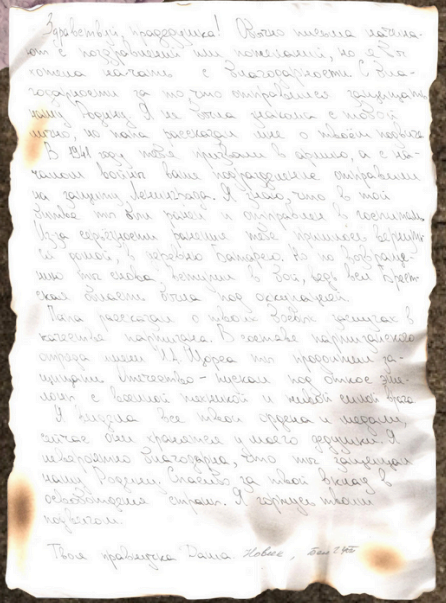

Здравствуй, прадедушка! Обычно письма начинают с поздравлений или пожеланий, но я бы хотела начать с благодарности. С благодарности за то, что отправился защищать нашу Родину. Я не была знакома с тобой лично, но папа рассказал мне о твоем подвиге.

В 1941 году тебя призвали в армию, а с началом войны ваше подразделение отправили на защиту Ленинграда. Я знаю, что в той битве ты был ранен и отправлен в госпиталь. Из-за серьезности ранения тебе пришлось вернуться домой, в деревню Батарею. Но по возвращению ты снова вернулся в бой, ведь вся Брестская область была под оккупацией.

Папа рассказал о твоих боевых заслугах в качестве партизана. В составе партизанского отряда имени И.Д. Щорса ты продолжил защищать Отечество – пускал под откос эшелоны с военной техникой и нивой силой врага.

Я видела все твои ордена и медали, сейчас они хранятся у моего дедушки. Я невероятно благодарна, что ты защищал нашу Родину. Спасибо за твой вклад в освобождение страны. Я горжусь твоим подвигом.

Твоя правнучка Дарья. Новик, Бел. 2 чет.

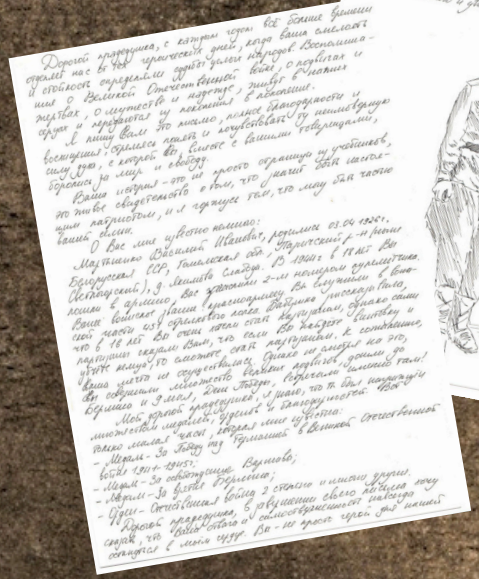

Дорогой прадедушка, с каждым годом все больше времени отделяет нас от тех героических дней, когда ваша смелость и стойкость определили судьбы целых народов. Воспоминания о Великой Отечественной войне, о подвигах и жертвах, о мужестве и надежде, живут в наших сердцах и передаются из поколения в поколение.

Я пишу вам это письмо, полное благодарности и восхищения, стремясь понять и почувствовать ту неимоверную силу духа, с которой вы вместе с вашими товарищами боролись за мир и свободу.

Ваша история – это не просто страница из учебников, это живое свидетельство о том, что значит быть настоящим патриотом, и я горжусь тем, что могу быть частью вашей семьи.

О Вас мне известно помимо:

Мартыненко Василий Иванович, родился 03.04.1926 г. Белорусская ССР, Гомельская обл., Паричский р-н (ныне Светлогорский), д. Ленина Слобода. В 1944 г. в 18 лет Вы пошли в армию, Вас зачислили 2-м номером суперпулемета. Ваше воинское звание красноармеец. Вы служили в воинской части 457 стрелкового полка. Фабрика рассказала, что в 16 лет Вы очень хотели стать партизаном, однако сами партизаны сказали Вам, что если Вы найдете винтовку и убьете немца, то сможете стать партизаном. К сожалению, ваша мечта не осуществилась. Однако не смотря на это, Вы совершили множество великих подвигов, дошли до Берлина и 9 мая, День Победы, встречали именно там!

Мой дорогой прадедушка, я знаю, что ты был напрямую и множеством медалей, орденов и благодарностей. Вот только малая часть, которая мне известна:

- Медаль – За Победу над Германией в Великой Отечественной войне 1941–1945 г.;
- Медаль – За освобождение Варшавы;
- Медаль – За взятие Берлина;
- Орден – Отечественная война 2 степени и многие другие.

Дорогой прадедушка, в завершении своего письма хочу сказать, что ваша отвага и самоотверженность навсегда останутся в моем сердце. Вы – не просто герой для нашей

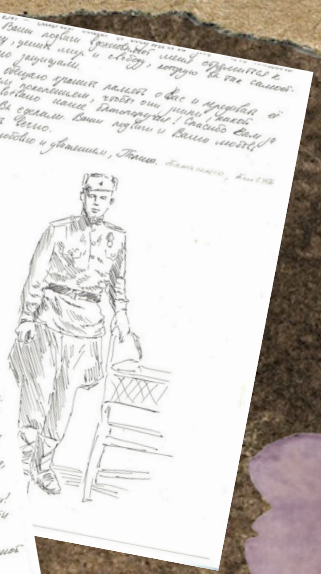

Ваши подвиги вдохновляют меня стремиться к лучшему, ценить мир и свободу, которую Вы так самоотверженно защищали.

Я обещаю хранить память о Вас и передавать ее следующим поколениям, чтобы они знали, какой ценой завоевано наше благополучие! Спасибо Вам за всё, что Вы сделали. Ваши подвиги и Ваши любовь будут жить вечно.

С любовью и уважением, Полина. Панасенко, Бел. 2 чет.

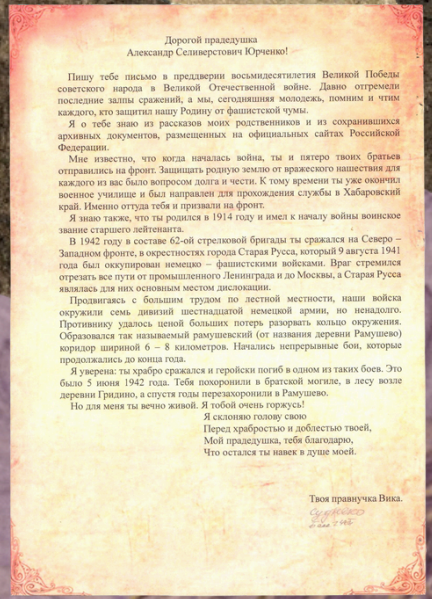

Дорогой прадедушка
Александр Селиверстович Юрченко!

Пишу тебе письмо в преддверии восьмидесятилетия Великой Победы советского народа в Великой Отечественной войне. Давно отгремели последние залпы сражений, а мы, сегодняшняя молодежь, помним и чтим каждого, кто защитил нашу Родину от фашистской чумы.

Я о тебе знаю из рассказов моих родственников и из сохранившихся архивных документов, размещенных на официальных сайтах Российской Федерации.

Мне известно, что когда началась война, ты и пятеро твоих братьев отправились на фронт. Защищать родную землю от вражеского нашествия для каждого из вас было вопросом долга и чести. К тому времени ты уже окончил военное училище и был направлен для прохождения службы в Хабаровский край. Именно оттуда тебя и призвали на фронт.

Я знаю также, что ты родился в 1914 году и имел к началу войны воинское звание старшего лейтенанта.

В 1942 году в составе 62-ой стрелковой бригады ты сражался на Северо – Западном фронте, в окрестностях города Старая Русса, который 9 августа 1941 года был оккупирован немецко – фашистскими войсками. Враг стремился отрезать все пути от промышленного Ленинграда и до Москвы, а Старая Русса являлась для них основным местом дислокации.

Продвигаясь с большим трудом по лестной местности, наши войска окружили семь дивизий шестнадцатой немецкой армии, но ненадолго. Противнику удалось ценой больших потерь разорвать кольцо окружения. Образовался так называемый рамушевский (от названия деревни Рамушево) коридор шириной 6 – 8 километров. Начались непрерывные бои, которые продолжались до конца года.

Я уверена: ты храбро сражался и геройски погиб в одном из таких боев. Это было 5 июня 1942 года. Тебя похоронили в братской могиле, в лесу возле деревни Гридино, а спустя годы перезахоронили в Рамушево.

Но для меня ты вечно живой. Я тобой очень горжусь!

Я склоняю голову свою
Перед храбростью и доблестью твоей,
Мой прадедушка, тебя благодарю,
Что остался ты навек в душе моей.

Твоя правнучка Вика.

Суднеко, Бел. 2 чет.

Новик Дарья

Панасенко Полина

Суднеко Виктория

Гомельский государственный медицинский университет





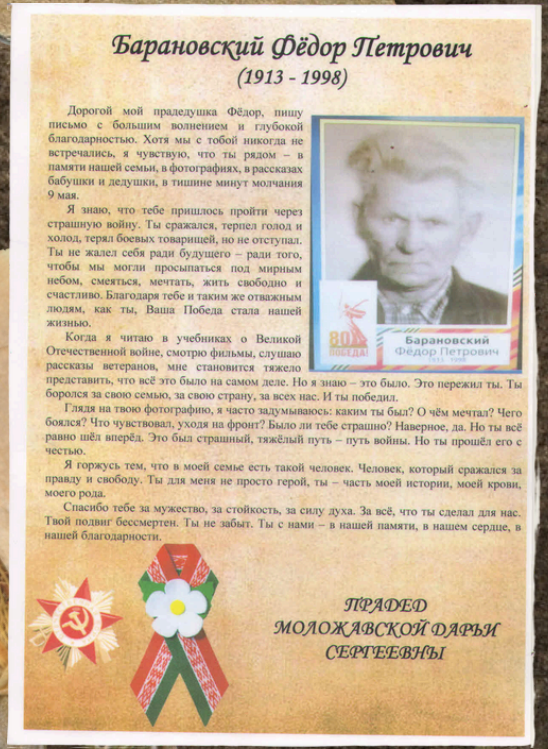

Дмитриев Николай

Моложавская Дарья



Здравствуй, дорогой дедушка Коля!!

Пишу тебе письмо в далекое прошлое, мой прадед мой прекрасный русский солдат.

Ты ушел на войну в далеком 1941 году, день тебя годам

Я знаю, что ты был начальником санитарной службы партизанского отряда. Это огромная ответственность, ведь ты спасал жизни раненых бойцов, помогал им вернуться в строй и приближать победу. Представляю, как тяжело тебе было, но ты справился с честью.

А ещё я знаю, что ты воевал с маленьким ребенком на руках. Это кажется просто невозможным! Как ты находил в себе силы, чтобы и заботиться о малыше, и участвовать в боевых действиях? Это героизм, достойный восхищения.

Ты награжден Орденом Отечественной войны II степени и Медалью «Партизану Отечественной войны» 2 степени. Эти награды - свидетельство твоей отваги, мужества и самоотверженности. Звание старшего лейтенанта медицинской службы - это подтверждение твоего профессионализма и преданности своему делу.

Я горжусь тобой, прабабушка! Ты - настоящая героиня, пример для подражания для меня и для всех последующих поколений. Ты внесла огромный вклад в нашу победу, в нашу свободу. Я всегда буду помнить о твоем подвиге и рассказывать о нем своим детям и внукам.

Спасибо тебе за все!

С любовью и уважением,

Твоя правнучка Алеся!



Леонкова Екатерина Митрофановна

Дата рождения
05.12.1918

Место рождения
Белорусская ССР, Гомельская обл., Жлобинский р-н, Круговец

Воинская часть
партиз. бр. им. Чапаева

Воинское звание
ст. лейтенант мед. сл.

Награды
Орден Отечественной войны II степени; Медаль «Партизану Отечественной войны» 2 степени

Училась в Минском медицинском институте, 1936-1941; окончила Витебский медицинский институт, 1951.
Начальник санитарной службы партизанского отряда им. Фурманова, бригады им. Чапаева Гомельского партизанского соединения, 1943; заведующая врачебным участком д. Гиревичи Гомельской области, 1943-1944; заведующая Жлобинской районной поликлиникой Гомельской обл., 1944; ординатор Минской 1-й клинической больницы, 1944-1949; Заслуженый врач БССР (1964)

Котова Валерия

Леонкова Алеся

Международный университет «МИТСО»



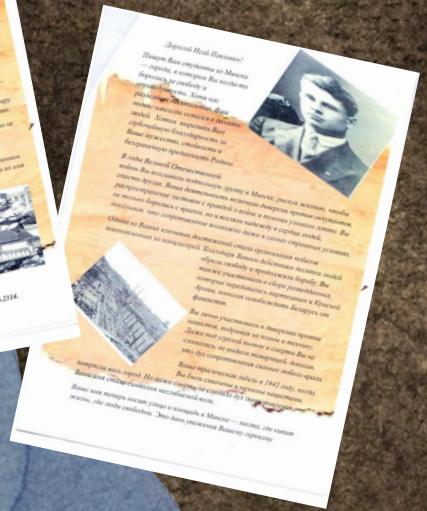



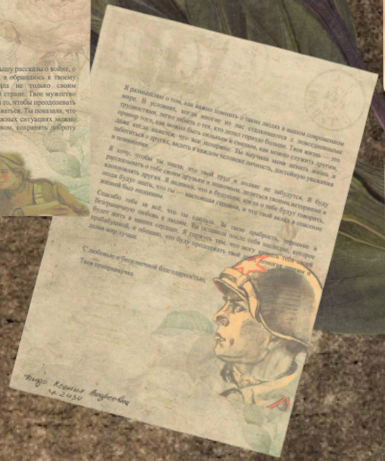



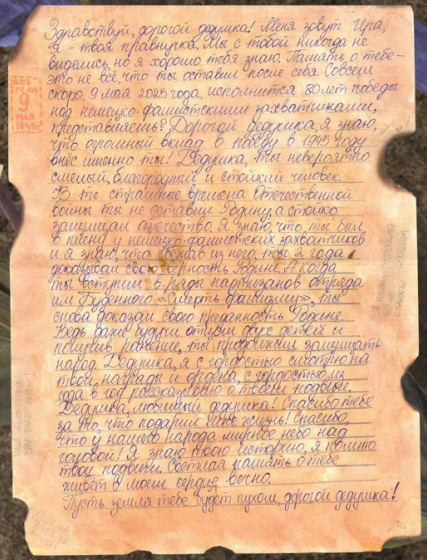

50

Студенты
группы 2314

Дидо
Ксения

Мацулько
Ирина

Белорусский национальный технический университет

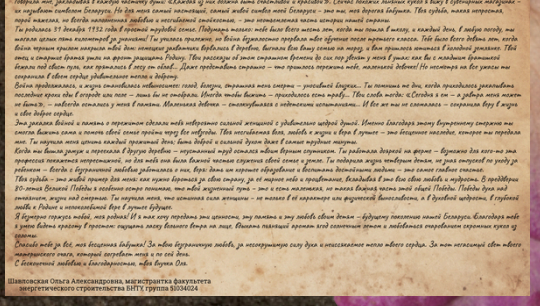

Дорогая моя, бесценная бабушка Оля!

Пишу тебе, моя родная, и слеза катится у меня по щеке, потому что мы – самое дорогое и важное, что есть в моей жизни. С какой нежностью и теплом в душе я вспоминаю не только тебя, но и твоего покойного мужа, моего любимого дедушку Ивана Ивановича, и твою маму, нашу прабабушку Ольгу Александровну, и твою тетю Зою Александровну, и всех наших родственников, которые остаются в моем сердце особенным местом. Тем, особенно в августе, когда мы проводим прекрасное время в нашем родном городе Витебске, который я люблю всем сердцем.

Я уже тебе писала, как мне с любовью вспоминается, как ты готовила для нас завтраки, обеды и ужины. Ты всегда говорила мне, рассказывая о каждом частичку души: «Сначала я их всех всегда очень сильно ругаю, а потом, когда начинаю готовить, они становятся самыми любимыми». Ты так права, моя родная! Ты вкладываешь в каждую

Белорусская государственная орденов Октябрьской Революции и Трудового Красного Знамени сельскохозяйственная академия

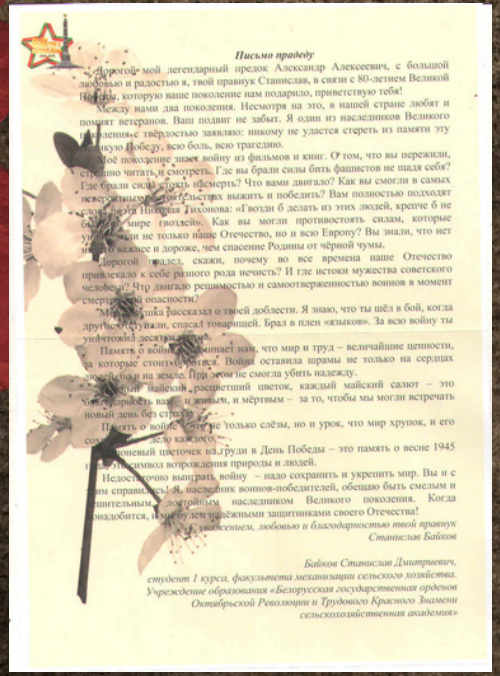

Письмо прадеду

Дорогой мой легендарный предок Александр Алексеевич, с большой любовью и радостью я, твой правнук Станислав, в связи с 80-летием Великой Победы, которую ваше поколение нам подарило, приветствую тебя!

Между нами два поколения. Несмотря на это, в нашей стране любят и помнят ветеранов. Ваш подвиг не забыт. Я один из наследников Великого поколения с твёрдостью заявляю: никому не удастся стереть из памяти эту великую Победу, всю боль, всю трагедию.

Моё поколение знает войну из фильмов и книг. О том, что вы пережили, страшно читать и смотреть. Где вы брали силы бить фашистов не щадя себя? Где брали силы стоять насмерть? Что вами двигало? Как вы смогли в самых невероятных обстоятельствах выжить и победить? Вам полностью подходят слова поэта Николая Тихонова: «Гвозди б делать из этих людей, крепче б не было в мире гвоздей». Как вы могли противостоять силам, которые уничтожали не только наше Отечество, но и всю Европу? Вы знали, что нет ничего важнее и дороже, чем спасение Родины от чёрной чумы.

Дорогой прадед, скажи, почему во все времена наше Отечество привлекало к себе разного рода нечисть? И где истоки мужества советского человека? Что двигало решимостью и самоотверженностью воинов в момент смертельной опасности?

Мир и дружба рассказал о твоей доблести. Я знаю, что ты шёл в бой, когда другие отступали, спасал товарищей. Брал в плен «языков». За всю войну ты уничтожил десятки людей.

Память о войне напоминает нам, что мир и труд – величайшие ценности, за которые стоит бороться. Война оставила шрамы не только на сердцах людей, но и на земле. При этом не смогла убить надежду.

Первый майский расцветший цветок, каждый майский салют – это благодарность вам – и живым, и мёртвым – за то, чтобы мы могли встречать новый день без страха.

Память о войне – это не только слёзы, но и урок, что мир хрупок, и его сохранение – дело каждого.

Полевой цветочек на груди в День Победы – это память о весне 1945 года, это символ возрождения природы и людей.

Недостаточно выиграть войну – надо сохранить и укрепить мир. Вы и с этим справились! Я, наследник воинов-победителей, обещаю быть смелым и решительным, достойным наследником Великого поколения. Когда понадобится, и мы будем надёжными защитниками своего Отечества!

С уважением, любовью и благодарностью твой правнук
Станислав Байков

Байков Станислав Дмитриевич,
студент 1 курса, факультета механизации сельского хозяйства.
Учреждение образования «Белорусская государственная орденов Октябрьской Революции и Трудового Красного Знамени сельскохозяйственная академия»

Байков Станислав

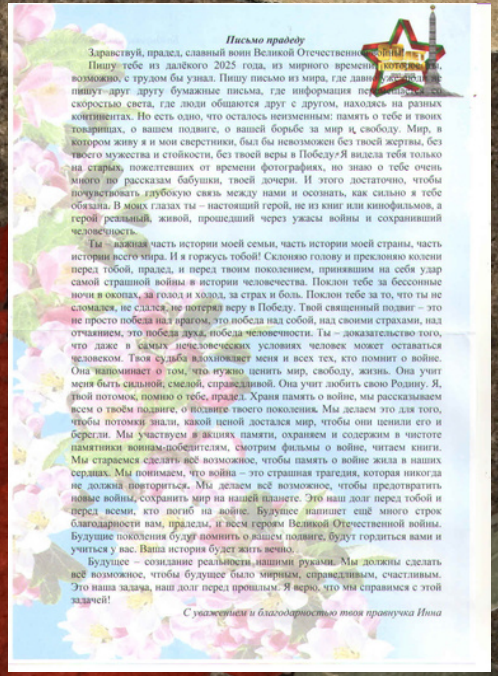

Письмо прадеду

Здравствуй, прадед, славный воин Великой Отечественной войны!

Пишу тебе из далёкого 2025 года, из мирного времени, которое вы, возможно, с трудом бы узнал. Пишу письмо из мира, где давно уже люди не пишут друг другу бумажные письма, где информация передаётся со скоростью света, где люди общаются друг с другом, находясь на разных континентах. Но есть одно, что осталось неизменным: память о тебе и твоих товарищах, о вашем подвиге, о вашей борьбе за мир и свободу. Мир, в котором живу я и мои сверстники, был бы невозможен без твоей жертвы, без твоего мужества и стойкости, без твоей веры в Победу. Я видела тебя только на старых, пожелтевших от времени фотографиях, но знаю о тебе очень много по рассказам бабушки, твоей дочери. И этого достаточно, чтобы почувствовать глубокую связь между нами и осознать, как сильно я тебе обязана. В моих глазах ты – настоящий герой, не из книг или кинофильмов, а герой реальный, живой, прошедший через ужасы войны и сохранивший человечность.

Ты – важная часть истории моей семьи, часть истории моей страны, часть истории всего мира. И я горжусь тобой! Склоняю голову и преклоняю колени перед тобой, прадед, и перед твоим поколением, принявшим на себя удар самой страшной войны в истории человечества. Поклон тебе за бессонные ночи в окопах, за голод и холод, за страх и боль. Поклон тебе за то, что ты не сломался, не сдался, не потерял веру в Победу. Твой священный подвиг – это не просто победа над врагом, это победа над собой, над своими страхами, над отчаянием, это победа духа, победа человечности. Ты – доказательство того, что даже в самых нечеловеческих условиях человек может оставаться человеком. Твоя судьба вдохновляет меня и всех тех, кто помнит о войне. Она напоминает о том, что нужно ценить мир, свободу, жизнь. Она учит меня быть сильной, смелой, справедливой. Она учит любить свою Родину. Я, твой потомок, помню о тебе, прадед. Храня память о войне, мы рассказываем всем о твоём подвиге, о подвиге твоего поколения. Мы делаем это для того, чтобы потомки знали, какой ценой достался мир, чтобы они ценили его и берегли. Мы участвуем в акциях памяти, охраняем и содержим в чистоте памятники воинам-победителям, смотрим фильмы о войне, читаем книги. Мы стараемся сделать всё возможное, чтобы память о войне жила в наших сердцах. Мы понимаем, что война – это страшная трагедия, которая никогда не должна повториться. Мы делаем всё возможное, чтобы предотвратить новые войны, сохранить мир на нашей планете. Это наш долг перед тобой и перед всеми, кто погиб на войне. Будущее напишет ещё много строк благодарности вам, прадеды, и всем героям Великой Отечественной войны. Будущие поколения будут помнить о вашем подвиге, будут гордиться вами и учиться у вас. Ваша история будет жить вечно.

Будущее – созидание реальности нашими руками. Мы должны сделать всё возможное, чтобы будущее было мирным, справедливым, счастливым. Это наша задача, наш долг перед прошлым. Я верю, что мы справимся с этой задачей!

С уважением и благодарностью твоя правнучка Инна

Болдырева Инна



Письмо прабабушке

Дорогая прабабушка Любовь Никифоровна!

Пишу тебе это письмо, чтобы выразить свою глубокую благодарность и уважение за твой подвиг, за мужество, проявленное в годы Великой Отечественной войны, за самоотверженный труд в тылу, за вклад в спасение нашего Отечества. Я часто думаю о том времени, когда ты была молодой и на твои хрупкие девичьи плечи легли тяжёлые испытания, которые нынешнему поколению трудно даже представить.

Я горжусь тем, что в нашей семье есть человек, который не только пережил войну, но и внёс свой посильный вклад в Победу. Твой труд на заводе, твоя забота о раненых, твоя вера в будущее – всё это стало частью истории нашей страны и нашей семьи. Благодаря таким, как ты, наша страна выстояла и победила, сохранила свою независимость и дала жизнь новым поколениям своих граждан.

Читая твои письма, слушая рассказы мамы о тебе, я всё больше понимаю, насколько важны память и уважение к прошлому. Я часто задаю себе вопросы: как ты находила в себе силы не сдаваться? Что помогало тебе верить в Победу, несмотря на лишения и потери? Какие мечты ты хранила в сердце в те трудные годы?

Твой подвиг – это не только часть большой истории, но и пример для меня лично. Он учит меня быть стойкой, ценить мир, уважать старших, помнить о своих корнях. Благодаря тебе я чувствую гордость за свою семью и за свою синеокую Беларусь. Я понимаю, что патриотизм – это не просто слова, а ежедневный труд, забота о ближних, уважение к прошлому и стремление сделать будущее лучше.

Я хочу, чтобы память о тебе и твоём поколении жила вечно. Я рассказываю друзьям о твоей жизни, участвую в проектах, посвящённых истории войны, стараюсь узнавать больше о событиях тех лет. Я верю, что, только сохраняя историческую правду и передавая её из поколения в поколение, мы сможем уберечь мир от новых трагедий и сохранить то, что вы отстояли такой дорогой ценой.

Спасибо тебе, дорогая прабабушка, за всё, что ты сделала ради нашей семьи и страны. Твой пример вдохновляет меня быть лучше, учиться, трудиться, помнить и гордиться своей Родиной. Пусть твой подвиг никогда не будет забыт, а память о тебе станет прочной связующей нитью между поколениями.

С любовью и глубоким уважением
твоя правнучка Татьяна Ануфрейчук

Ануфрейчук Татьяна Павловна,
студентка 4 курса, факультета механизации сельского хозяйства.

Учреждение образования «Белорусская государственная орденов Октябрьской Революции и Трудового Красного Знамени сельскохозяйственная академия»

Ануфрейчук
Татьяна

Письмо прадеду

Я пишу своё письмо в далёкое прошлое, своему прадеду. Имя его Николай.

Дорогой мой прадедушка, как ты знаешь, совсем скоро наступит знаменательный и очень важный для каждого из нас праздник! Девятое мая - это день Победы над немецко-фашистскими захватчиками, и без тебя и других таких же отважных солдат как ты, не было бы ничего из того, что имеем мы сейчас. Возможно, не было бы и нас самих.

Сейчас я учусь в Белорусской государственной сельскохозяйственной академии, у меня много друзей. Я стараюсь хорошо учиться, чтобы ты мог гордиться мной, как и я горжусь тобой. Ты прошёл через многие испытания в своей жизни, твой пример вдохновляет меня и должен вдохновлять других людей. Я стараюсь быть такой же сильной, умной, и стойкой, как ты. Ты был, есть и будешь «человеком с большой буквы», который дал своим правнукам повод гордиться тобой.

Каждый раз, когда я читаю книгу или смотрю фильм о войне, я не могу не вспоминать о тяжелых временах войны и о твоем героизме. В такие моменты я как никогда понимаю, как важно помнить своих предков и знать историю своей страны. Я бы очень хотела узнать больше о том времени и о твоей жизни. Если бы у меня была возможность, я бы с удовольствием послушала бы твои рассказы.

Сейчас всё сильно изменилось вокруг нас, но могу рассказать тебе радостную новость: у нас в стране делают всё, чтобы ветераны Великой Отечественной войны не остались забытыми.

Я хочу выразить тебе огромную благодарность за Победу над немецко-фашистскими захватчиками и мирное небо над головой!

Ты настоящий герой и я горжусь тем, что ты мой прадедушка. Я обещаю помнить тебя и оправдать твои надежды.

С уважением, любовью и благодарностью твоя правнучка Мария Тумарева

Тумарева Мария Вадимовна
студентка 2 курса факультета биотехнологии и аквакультуры,
учреждение образования «Белорусская государственная орденов Октябрьской Революции и Трудового Красного Знамени сельскохозяйственная академия»

Тумарева
Мария

Белорусский государственный университет информатики и радиоэлектроники



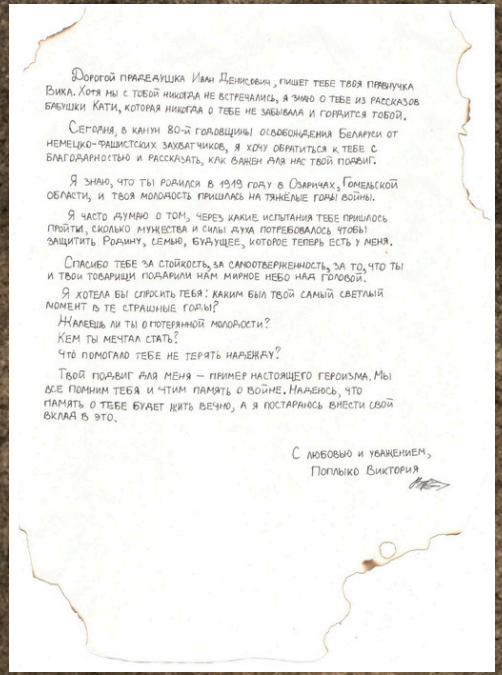

Дорогой прадедушка Иван Денисович, пишет тебе твоя правнучка Вика. Хотя мы с тобой никогда не встречались, я знаю о тебе из рассказов бабушки Кати, которая никогда о тебе не забывала и гордится тобой.

Сегодня, в канун 80-й годовщины освобождения Беларуси от немецко-фашистских захватчиков, я хочу обратиться к тебе с благодарностью и рассказать, как важен для нас твой подвиг.

Я знаю, что ты родился в 1919 году в Озаричах, Гомельской области, и твоя молодость пришлась на тяжёлые годы войны.

Я часто думаю о том, через какие испытания тебе пришлось пройти, сколько мужества и силы духа потребовалось чтобы защитить Родину, семью, будущее, которое теперь есть у меня.

Спасибо тебе за стойкость, за самоотверженность, за то, что ты и твои товарищи подарили нам мирное небо над головой.

Я хотела бы спросить тебя: каким был твой самый светлый момент в те страшные годы?

Жалеешь ли ты о потерянной молодости?

Кем ты мечтал стать?

Что помогало тебе не терять надежду?

Твой подвиг для меня – пример настоящего героизма. Мы все помним тебя и чтим память о войне. Надеюсь, что память о тебе будет жить вечно, а я постараюсь внести свой вклад в это.

С любовью и уважением,
Поплыко Виктория

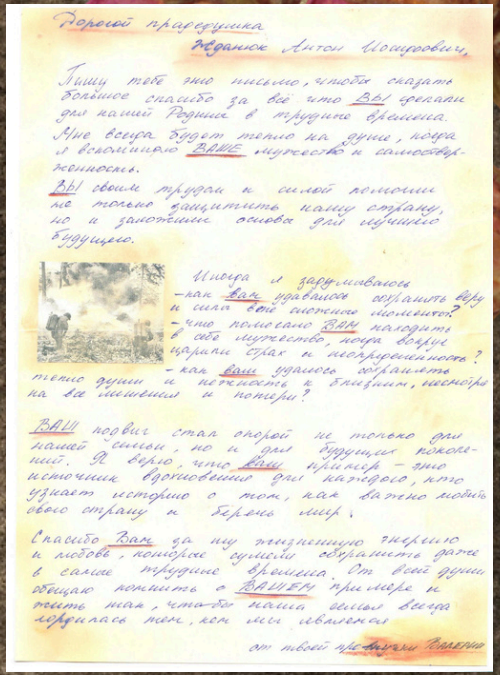

Дорогой прадедушка
Жданок Антон Игоревич,

Пишу тебе это письмо, чтобы сказать большое спасибо за всё что Вы сделали для нашей Родины в трудное время. Мне всегда будет тепло на душе, когда я вспоминаю Ваше мужество и самоотверженность.

Вы своим трудом и силой помогли не только защитить нашу страну, но и заложили основу для лучшего будущего.

Иногда я задумываюсь
– как Вам удавалось сохранять веру и силу в тот тяжелый момент?
– что помогало Вам находить в себе мужество, когда вокруг царили страх и неопределенность?
– как вам удалось сохранить тепло души и доброту к близким, несмотря на все тяготы и потери?

Ваш подвиг стал опорой не только для нашей семьи, но и для будущих поколений. Я верю, что Ваш пример – это источник вдохновения для каждого, кто ценит мирное о том, как важно любить свою страну и беречь мир.

Спасибо Вам за ту жизненную энергию и любовь, которые сумели сохранить даже в самые трудные времена. От всей души обещаю помнить о Вашем примере и стать таким, чтобы наши семьи всегда гордились тем, кем мы являемся

от твоей правнучки Валерии

Андреев Данила

Поплыко Виктория

Терехович Валерия

Белорусский государственный университет пищевых и химических технологий

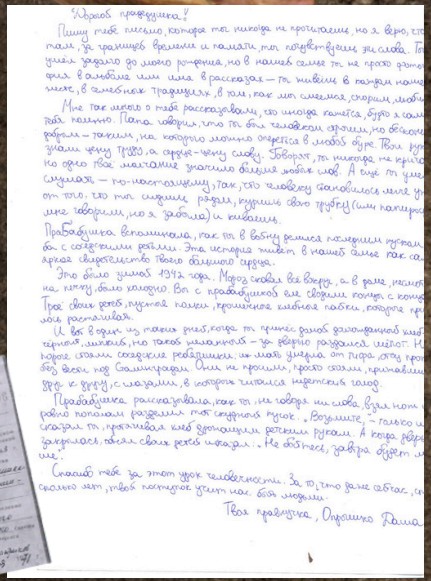

Дорогой прадедушка!

Пишу тебе письмо, которое ты никогда не прочитаешь, но я верю, что там, за границей времени и памяти, ты почувствуешь эти слова. Ты умёл задолго до моего рождения, но в нашей семье ты не просто фотография в альбоме или имя в рассказах — ты живёшь в каждом нашем месте, в семейных традициях, в том, как мы смеемся, спорим, любим.

Мне так много о тебе рассказывали, что иногда кажется, будто я сам тебя помню. Папа говорил, что ты был человеком строгим, но бесконечно добрым — таким, на которого можно опереться в любой буре. Твои руки знали цену труду, а сердце — цену слову. Говорят, ты никогда не кричал, но одно твоё молчание значило больше любых слов. А ещё ты умел слушать — по-настоящему, так, что человеку становилось легче уже от того, что ты сидишь рядом, куришь свою трубку (или папиросу, мне говорили, но я забыла) и киваешь.

Прабабушка вспоминала, как ты в войну делился последним куском хлеба с соседскими детьми. Эта история живет в нашей семье как самый яркое свидетельство твоего большого сердца.

Это было зимой 1942 года. Мороз сковал всё вокруг, а в доме, несмотря на печку, было холодно. Вы с прабабушкой ее сводили концы с концами. Трое своих детей, пустые полки, крошечные хлебные пайки, которые пришлось растягивать.

И вот в один из таких дней, когда ты принёс домой долгожданный хлеб — чёрный, липкий, но такой желанный — за дверью раздался шёпот. Не порог стояли соседские ребятишки: их мать умерла от тифа, отец пропал без вести под Сталинградом. Они не просили, просто стояли, прижавшись друг к другу, с глазами, в которых читался недетский голод.

Прабабушка рассказывала, как ты, не говоря ни слова, взял нож и ровно пополам разделил тот скудный кусок. „Возьмите," — только и сказал ты, протягивая хлеб дрожащим детским рукам. А когда дверь закрылась, обнял своих детей и сказал: „Не бойтесь, завтра будет лучше".

Спасибо тебе за этот урок человечности. За то, что даже сейчас, спустя сколько лет, твой поступок учит нас быть людьми.

Твоя правнучка, Опрышко Даша

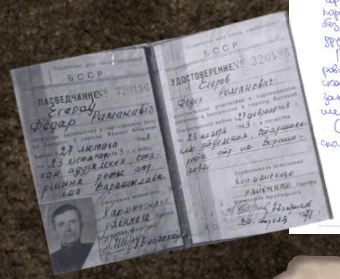

Опрышко Дарья

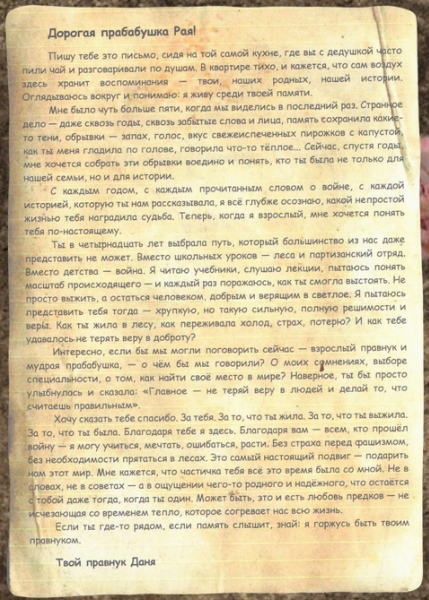

Дорогая прабабушка Рая!

Пишу тебе это письмо, сидя на той самой кухне, где вы с дедушкой часто пили чай и разговаривали по душам. В квартире тихо, и кажется, что сам воздух здесь хранит воспоминания — твои, наших родных, нашей истории. Оглядываюсь вокруг и понимаю: я живу среди твоей памяти.

Мне было чуть больше пяти, когда мы виделись в последний раз. Странное дело — даже сквозь годы, сквозь забытые слова и лица, память сохранила какие-то тени, обрывки — запах, голос, вкус свежеиспеченных пирожков с капустой, как ты меня гладила по голове, говорила что-то тёплое... Сейчас, спустя годы, мне хочется собрать эти обрывки воедино и понять, кто ты была не только для нашей семьи, но и для истории.

С каждым годом, с каждым прочитанным словом о войне, с каждой историей, которую ты нам рассказывала, я всё глубже осознаю, какой непростой жизнью тебя наградила судьба. Теперь, когда я взрослый, мне хочется понять тебя по-настоящему.

Ты в четырнадцать лет выбрала путь, который большинство из нас даже представить не может. Вместо школьных уроков — леса и партизанский отряд. Вместо детства — война. Я читаю учебники, слушаю лекции, пытаюсь понять масштаб происходящего — и каждый раз поражаюсь, как ты смогла выстоять. Не просто выжить, а остаться человеком, добрым и верящим в светлое. Я пытаюсь представить тебя тогда — хрупкую, но такую сильную, полную решимости и веры. Как ты жила в лесу, как переживала холод, страх, потерю? И как тебе удавалось не терять веру в доброту?

Интересно, если бы мы могли поговорить сейчас — взрослый правнук и мудрая прабабушка, — о чём бы мы говорили? О моих сомнениях, выборе специальности, о том, как найти своё место в мире? Наверное, ты бы просто улыбнулась и сказала: «Главное — не теряй веру в людей и делай то, что считаешь правильным».

Хочу сказать тебе спасибо. За тебя. За то, что ты жила. За то, что ты выжила. За то, что ты была. Благодаря тебе я здесь. Благодаря вам — всем, кто прошёл войну — я могу учиться, мечтать, ошибаться, расти. Без страха перед фашизмом, без необходимости прятаться в лесах. Это самый настоящий подвиг — подарить нам этот мир. Мне кажется, что частичка тебя всё это время была со мной. Не в словах, не в советах — а в ощущении чего-то родного и надёжного, что остаётся с тобой даже тогда, когда ты один. Может быть, это и есть любовь предков — не исчезающая со временем тепло, которое согревает нас всю жизнь.

Если ты где-то рядом, если память слышит, знай: я горжусь быть твоим правнуком.

Твой правнук Даня

Карчевский Даниил

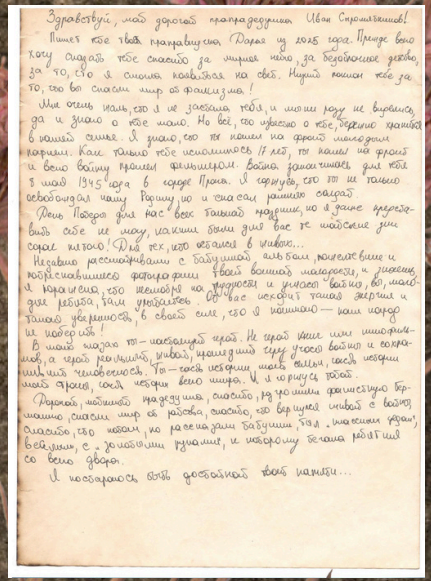

Здравствуй, мой дорогой прапрадедушка Иван Спромятников!

Пишет тебе твоя праправнучка Дарья из 2025 года. Прежде всего хочу сказать тебе спасибо за мирное небо, за безобразное детство, за то, что я смогла появиться на свет. Низкий поклон тебе за то, что вы спасли мир от фашизма!

Мне очень жаль, что я не застала тебя, и мы ни разу не виделись, да и знаю о тебе мало. Но всё, что известно о тебе, бережно хранится в нашей семье. Я знаю, что ты нашел на фронт молодым парнем. Как только тебе исполнилось 17 лет, ты нашел на фронт и всю войну прошел фельдшером. Война закончилась для тебя 8 мая 1945 года в городе Прага. Я горжусь, что ты не только освобождал нашу Родину, но и спасал раненых солдат.

День Победы для нас всех большой праздник, но я даже представить себе не могу, каким были для вас те майские дни сорок пятого! Для тех, кто остался в живых...

Недавно рассматривали с бабушкой альбом, пожелтевшие и потрескавшиеся фотографии твоей военной молодости, и знаешь, я поражена, что несмотря на трудности и ужасы войны, вы, молодые ребята, там улыбаетесь. От вас исходит такая энергия и такая уверенность, в своей силе, что я понимаю — наш народ не победить!

В моих глазах ты — настоящий герой. Не герой книг или кинофильмов, а герой реальный, живой, прошедший через ужасы войны и сохранивший человечность. Ты — часть истории моей семьи, часть истории моей страны, часть истории всего мира. И я горжусь тобой.

Дорогой, любимый прадедушка, спасибо, разгромили фашистскую бермашину, спасли мир от рабства, спасибо, что вернулся живой с войны, спасибо, что потом, по рассказам бабушки, был „классным дедом", веселым, с „золотыми руками", к которому бегала ребятня со всего двора.

Я постараюсь быть достойной твоей памяти...

Рыбалко Дарья

Витебский государственный технологический университет

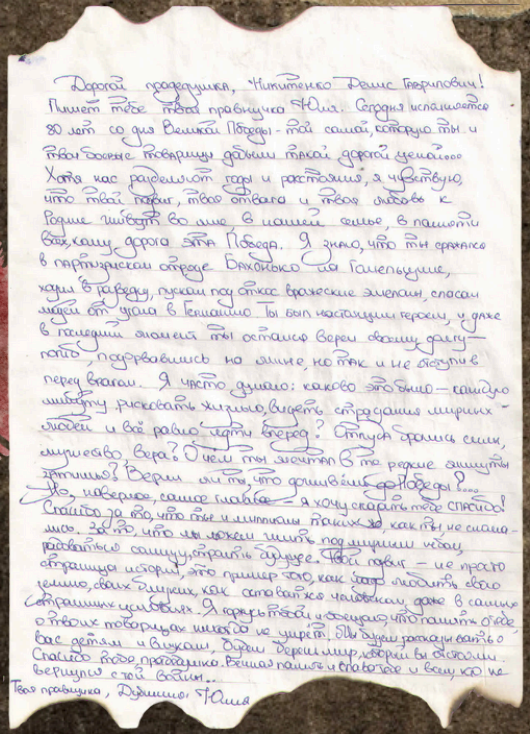

Дорогой прадедушка, Житиненко Денис Гаврилович!
Пишет тебе твой правнучка Юлия. Сегодня исполняется
80 лет со дня Великой Победы - той самой, которую ты и
твои боевые товарищи добыли такой дорогой ценой.
Хотя нас разделяют годы и расстояния, я чувствую,
что твой подвиг, твоя отвага и твоя любовь к
Родине живут во мне в нашей семье, в нашей
благодарности за нашу Победу. Я знаю, что ты сражался
в партизанском отряде Брянского и Гомельского,
ходил в разведку, пускал под откос вражеские эшелоны, спасал
людей от угона в Германию. Ты был настоящим героем, и даже
в тяжелые времена ты остался верен своему долгу —
побеждать, подрываясь на мине, но так и не отступив
перед врагом. Я часто думаю: каково это было — каждую
минуту рисковать жизнью, видеть страдания мирных
людей и всё равно идти вперед? Откуда брались силы,
мужество, вера? О чем ты мечтал в те редкие минуты
затишья? Верил ли ты, что доживёшь до Победы?
Но, наверное, самое главное — я хочу сказать тебе спасибо!
Спасибо за то, что ты и миллионы таких, как ты, не сломались.
Спасибо, что не дали нашей земле погибнуть под игом зла,
сохранили свободу, отстояли будущее. Твой подвиг — не просто
страница истории, это пример того, как надо любить свою
землю, своих людей, как оставаться человеком даже в самых
страшных условиях. Я горжусь тобой и обещаю, что помню о тебе
и твоих товарищах никогда не забуду. Мы будем рассказывать о
вас детям и внукам, будем беречь мир, который вы отстояли.
Спасибо тебе, прадедушка. Вечная память и слава тебе и всем, кто не
вернулся с той войны...

Твоя правнучка, Дубинина Юлия

Дубинина
Юлия

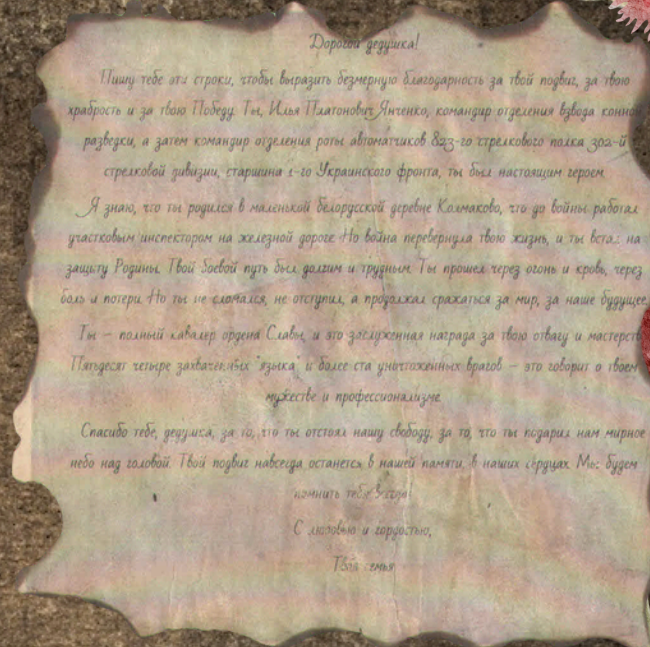

Дорогой дедушка!

Пишу тебе эти строки, чтобы выразить безмерную благодарность за твой подвиг, за твою храбрость и за твою Победу. Ты, Илья Платонович Янченко, командир отделения взвода конной разведки, а затем командир отделения роты автоматчиков 823-го стрелкового полка 302-й стрелковой дивизии, старшина 1-го Украинского фронта, ты был настоящим героем.

Я знаю, что ты родился в маленькой белорусской деревне Колмаково, что до войны работал участковым инспектором на железной дороге. Но война перевернула твою жизнь, и ты встал на защиту Родины. Твой боевой путь был долгим и трудным. Ты прошел через огонь и кровь, через боль и потери. Но ты не сломался, не отступил, а продолжал сражаться за мир, за наше будущее.

Ты — полный кавалер ордена Славы, и это заслуженная награда за твою отвагу и мастерство. Тридцать четыре захваченных "языка" и более ста уничтоженных врагов — это говорит о твоем мужестве и профессионализме.

Спасибо тебе, дедушка, за то, что ты отстоял нашу свободу, за то, что ты подарил нам мирное небо над головой. Твой подвиг навсегда останется в нашей памяти, в наших сердцах. Мы будем помнить тебя всегда.

С любовью и гордостью,

Твоя семья

Лойко
Екатерина

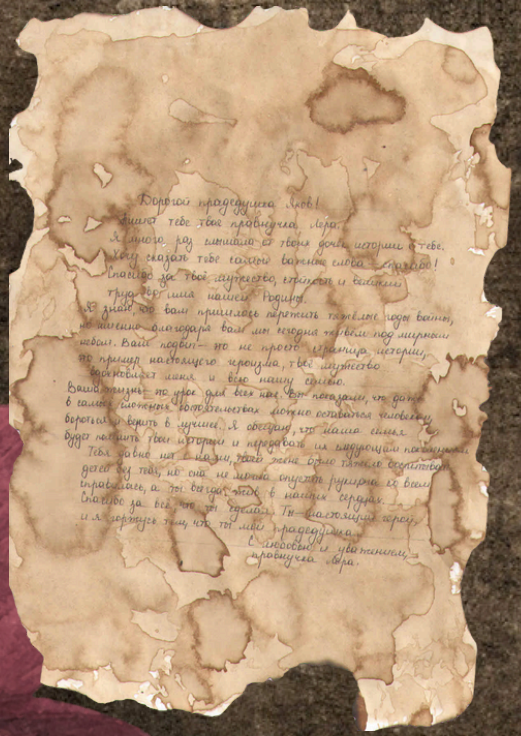

Дорогой прадедушка Лев!
Пишет тебе твоя правнучка Лера.
Я много раз слышала от твоей дочки историю о тебе.
Хочу сказать тебе самые важные слова – спасибо!
Спасибо за твой мужество, отвагу и смелость,
Что сберёг ты нашей Родину.
Я знаю, что вам пришлось претерпеть тяжелые годы войны,
но именно благодаря вам мы теперь живем под мирным небом. Ваш подвиг – это не просто страница истории,
это пример настоящего героизма, твое мужество
восхищает меня и всю нашу семью.
Ваша победа – это урок для всех нас. Это показало, что даже
в самые тяжелые времена человек способен проявить
доброту, верить в лучшее. Я обещаю, что наша семья
будет помнить твою историю и передаст ее следующим поколениям.
Тебя давно нет с нами, тебя уже не могут спасти
детей от тебя, но они не могут спустя рукава и всем
гордимся, а ты всегда жил в наших сердцах.
Спасибо за все, что ты сделал. Ты вложил в нас,
и я горжусь тем, что ты мой прадедушка.
С любовью и уважением,
правнучка Лера.

Шугалей
Валерия

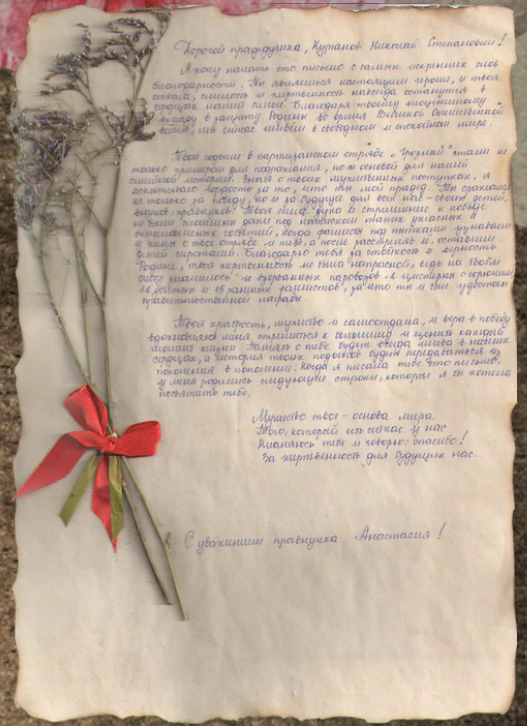

Дорогой прадедушка, Куприков Николай Степанович!
Я хочу начать это письмо с самых искренних слов благодарности. Ты защитил настоящее прошлое, и твоя отвага, смелость и героизм навсегда останутся в сердцах нашей семьи. Благодаря твоему мужеству и вкладу в защиту Родины во время Великой Отечественной войны, мы сейчас живем в свободном и спокойном мире.
Твои подвиги в партизанском отряде "Грозный" стали не только примером для подражания, но и основой для нашей семейной истории. Внуки о твоих мужественных поступках, о твоей честности за то, кто ты мой прадед. Ты сражался не только за победу, но и за будущее для всех нас – своих детей, внуков и правнуков. Твоя сила духа и стойкость к невзгодам на войне вдохновляют даже под нынешней нашей реальных испытаний сегодня, когда фашисты на границах нуждались в них с тех страхе и тебя, а после расстояние и, оставшись в моей памяти. Благодаря тебя на победой и единство Родины, твое наследство не была напрасной, ведь на твоей силу мужества" и героических народов. А единство с героями 14 детьми и 45 нашими защитниками', ул'что ты и твои чувствуем патриотическим маршем.
Твоя храбрость, мужество и самоотдача, и вера в победу вдохновляют наше поколение к великим и целям каждый наш шаг. Знаю с тебе будет отвод линия в наших сердцах, а история твоих подвигов будет передаваться из поколения в поколение. Когда я писала это письмо, у меня родились следующие строки, которые я бы хотела посвятить тебе.

Мужество твое - основа мира.
Твой, который есть сейчас у нас
Хранитель тех и говорю: спасибо!
За жертвенность для будущих нас.

С уважением правнучка Анастасия!

Яблокова
Анастасия

Белорусская государственная академия искусств

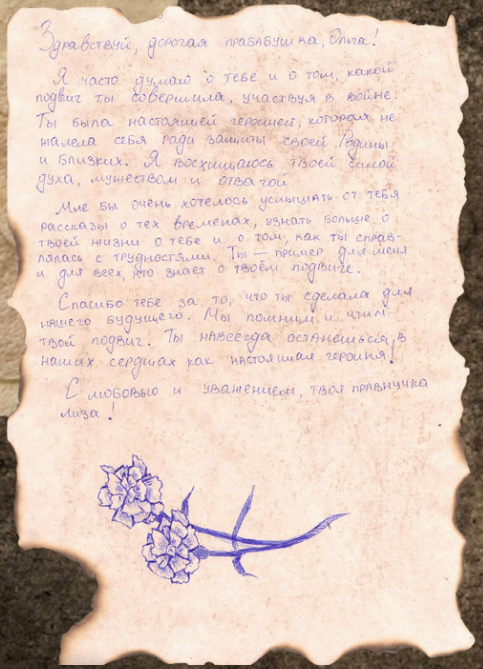
Здравствуй, дорогая прабабушка, Ольга!

Я часто думаю о тебе и о том, какой подвиг ты совершила, участвуя в войне. Ты была настоящей героиней, которая не жалела себя ради защиты своей Родины и близких. Я восхищаюсь твоей силой духа, мужеством и отвагой.

Мне бы очень хотелось услышать от тебя рассказы о тех временах, узнать больше о твоей жизни о тебе и о том, как ты справлялась с трудностями. Ты — пример для меня и для всех, кто знает о твоём подвиге.

Спасибо тебе за то, что ты сделала для нашего будущего. Мы помним и чтим твой подвиг. Ты навсегда останешься в наших сердцах как настоящая героиня!

С любовью и уважением, твоя правнучка Лиза!

Бельская Елизавета


Дорогой прародушка, к сожалению тебя уже нет с нами, но мне очень хочется написать тебе несколько слов. Я часто думаю о тебе. Ты с раннего детства помогал семье, прошёл через Великую Отечественную войну, освобождал Беларусь, участвовал в штурме Кёнигсберга. Это не просто строки из биографии — это подвиг, историю, которой мы обязаны своим настоящим. И мне сложно представить всё, через что тебе пришлось пройти.

Спасибо тебе, за то, что ты сделал для страны, семьи, будущего. Спасибо за мирное небо, за жизнь без войны!

Иногда мне хочется задать тебе множество вопросов: что ты чувствовал, когда попал на фронт? О чём думал, когда шёл в бой? Помогала ли тебе вера в себя, в Родину, в семью? Как удалось сохранить в себе человечность среди всего ужаса, что тебя окружал? И каково было вернуться к мирной жизни после всего пережитого?..

Для меня твой путь — это не просто часть истории. Ты — мой герой. И я хочу быть достойной твоей памяти.

С любовью и бесконечным уважением, твоя правнучка.

Гурская Анастасия

Привет. Сейчас 2025 год. Меня зовут Мария и я учусь в Белорусской Государственной Академии искусств, я художник.

Ты тоже был художником, при чём потрясающим, мне рассказывал твой сын Пётр.

Он вырос, женился и переехал в Беларусь, твоя жена тоже переехала сюда, но сильно позднее. Она почти всю жизнь в Европе и прожила. У неё была пасека. Мой папа, твой внук, тоже держит пчёл и практически всё что он знает рассказала ему она и твой сын. Папа и меня с братом научил, правда масштабы у нас совсем не такие, у нас всего четыре улья. Твоя жена хранила все твои письма, они ещё остались. Есть ещё несколько фотографий, где вы оба молоды и конечно не думаете, что всё сложится именно так.
Второй раз Капитолина замуж не вышла, она растила вашего сына сама.

Твой сын Пётр и привил мне кудрявый вкус с детства, он не много рассказывал о тебе вообще не очень любил говорить о своём детстве, даже когда спрашивали. Показывал мне твои письма и её альбомы. Он продолжал хранить это всё даже когда её не стало.

Когда мы ездили в Керчь, разбирали твои кудары, было много твоих холстов, я была маленькой, они невероятно впечатлили меня, примерно тогда я и решила стать настоящим художником, прям как ты!

Ты пропал без вести в 1942 году, тебе было 27 лет, совсем ведь молодой. Тебе было страшно? Петр только родился, когда ты ушел. Думал ли ты, что ни когда больше не увидишь свою семью?

Мне сейчас 25 лет и я студентка. Я могу получить образование, не боясь, что завтра мне будет нечего кушать или мой дом разорвёт. Я не проснусь утром.

Спасибо тебе за это. За то, что ты просто был.

Приходько Мария

Приходько
Мария

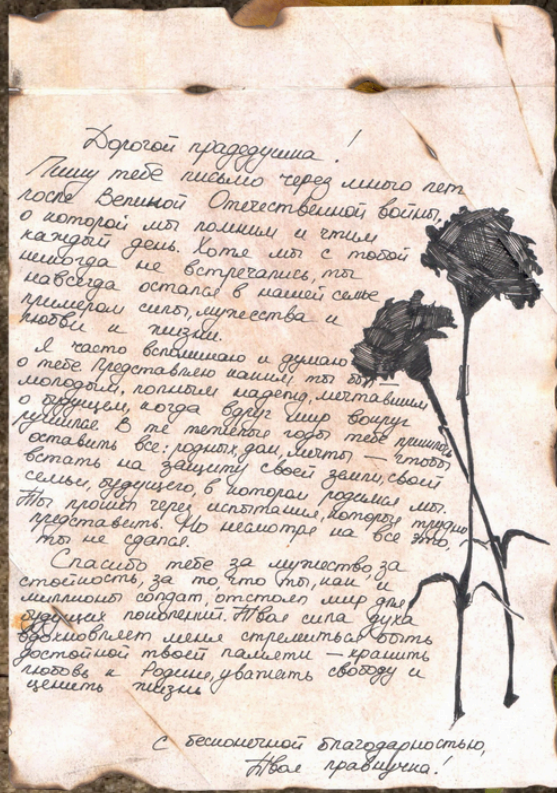

Дорогой прадедушка!

Пишу тебе письмо через много лет после Великой Отечественной войны, о которой мы помним и чтим каждый день. Хотя мы с тобой никогда не встречались, ты навсегда остался в нашей семье примером силы, мужества и любви к жизни.

Я часто вспоминаю и думаю о тебе. Представляю нашу встречу — молодого, полного надежд, мечтавшего о будущем, когда вдруг мир вокруг рушился. В те тяжелые годы тебе пришлось оставить все: родных, дом, мечты — чтобы встать на защиту своей земли, своей семьи, будущего, в которое родился мы. Ты прошел через испытания, которые трудно представить. Но несмотря на все это, ты не сдался.

Спасибо тебе за мужество, за стойкость, за то, что ты, как и миллионы солдат, отстоял мир для будущих поколений. Твоя сила духа вдохновляет меня стремиться быть достойной твоей памяти — крепить любовь к Родине, уважать свободу и ценить жизнь.

С бесконечной благодарностью,
Твоя правнучка!

Трефилова
Злата

Гомельский государственный технический университет им. П.О. Сухого

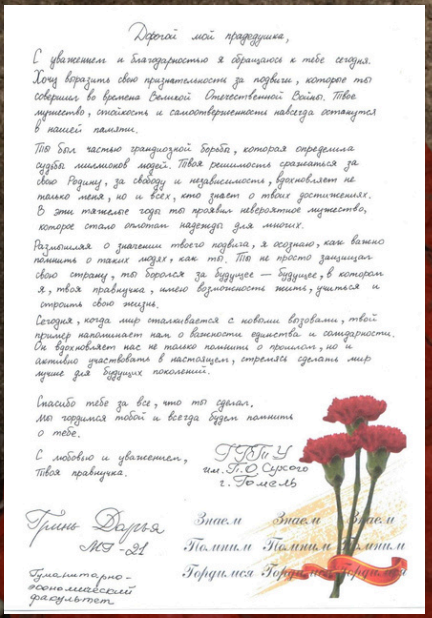

Гринь Дарья





Студенты энергетического факультета

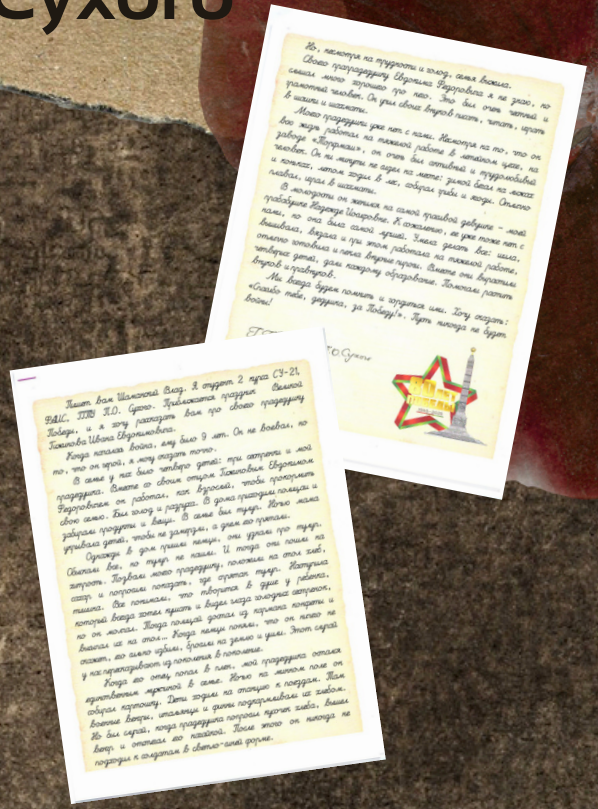

Шаманский Влад

Белорусский торгово-экономический университет потребительской кооперации

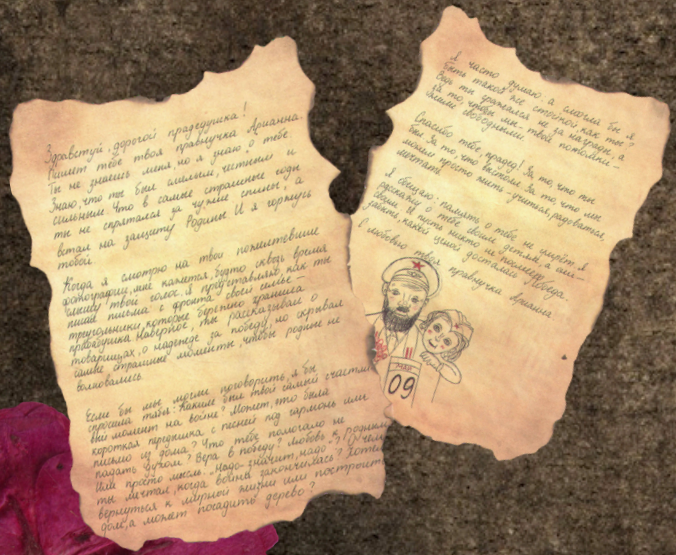

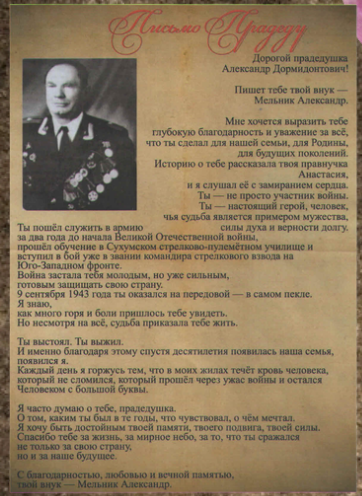

Письмо Прадеду

Дорогой прадедушка
Александр Дормидонтович!

Пишет тебе твой внук —
Мельник Александр.

Мне хочется выразить тебе
глубокую благодарность и уважение за всё,
что ты сделал для нашей семьи, для Родины,
для будущих поколений.
Историю о тебе рассказала твоя правнучка
Анастасия,
и я слушал её с замиранием сердца.
Ты — не просто участник войны.
Ты — настоящий герой, человек,
чья судьба является примером мужества,
силы духа и верности долгу.

Ты пошёл служить в армию
за два года до начала Великой Отечественной войны,
прошёл обучение в Сухумском стрелково-пулемётном училище и
вступил в бой уже в звании командира стрелкового взвода на
Юго-Западном фронте.
Война застала тебя молодым, но уже сильным,
готовым защищать свою страну.
9 сентября 1943 года ты оказался на передовой — в самом пекле.
Я знаю,
как много горя и боли пришлось тебе увидеть.
Но несмотря на всё, судьба приказала тебе жить.

Ты выстоял. Ты выжил.
И именно благодаря этому спустя десятилетия появилась наша семья,
появился я.
Каждый день я горжусь тем, что в моих жилах течёт кровь человека,
который не сломился, который прошёл через ужас войны и остался
Человеком с большой буквы.

Я часто думаю о тебе, прадедушка.
О том, каким ты был в те годы, что чувствовал, о чём мечтал.
Я хочу быть достойным твоей памяти, твоего подвига, твоей силы.
Спасибо тебе за жизнь, за мирное небо, за то, что ты сражался
не только за свою страну,
но и за наше будущее.

С благодарностью, любовью и вечной памятью,
твой внук — Мельник Александр.





Абдукерина Арианна

Мельник Александр

Днепровский Александр

Могилевский институт Министерства внутренних дел Республики Беларусь

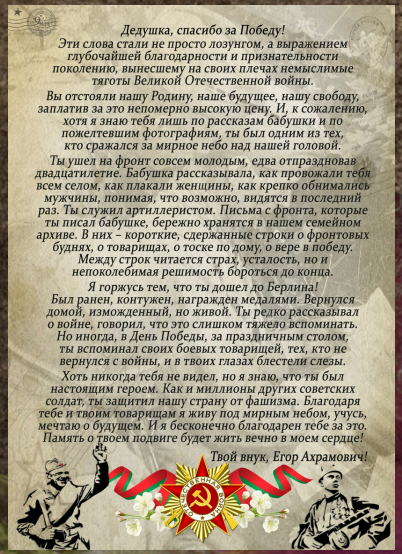



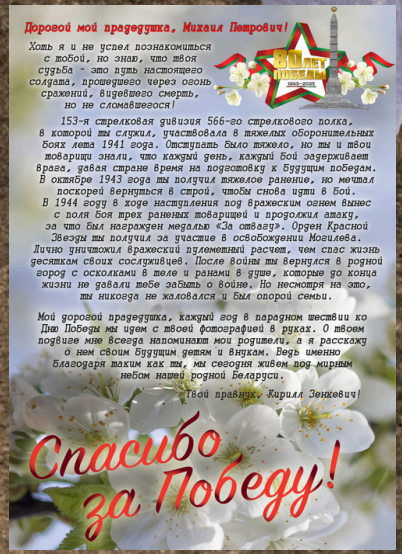



Ахрамович Егор

Вакар Вадим

Зенкевич Кирилл

Кириков Дмитрий

Институт современных знаний имени А.М. Широкова

Здравствуйте, Илья Григорьевич!

Я ваша правнучка, Алина. К сожалению, мы не успели познакомиться лично, но я знаю о вас немного от своего дедушки.
Ваша жизнь, как и многих других людей, сильно изменилась с приходом войны. Сложно представить в наше время, что сегодня люди живут обычной жизнью: ходят на работу, в рестораны, смотрят кино или играют в компьютерные игры, а завтра жизнь может заставить их взять в руки оружие и защищать своё будущее, иначе послезавтра для них так и не наступит. Именно в такое время становится ясно, что из себя представляет каждый отдельный человек, потому что раскрываются их слабые и сильные стороны. Кто-то будет думать только о собственном благополучии, а кто-то - о тех, кто нуждается в его защите. В обычной жизни принимать решения, от которых зависят чужие жизни, приходится гораздо реже. Интересно, о чём вы больше всего переживали в тот момент, когда узнали, что придётся идти на фронт?

Во время Великой Отечественной войны подвигом было пройти через неё, не повернув назад, и выжить. Но были герои, которые внесли значительный вклад в общую победу. И вы в их числе. Недавно появилась новая информация о том, что вы были в составе отряда, дошедшего до самого Берлина, и по пути смогли взять в плен вражеский танк. Должно быть, это было очень сложно, ведь машины намного превосходят людей по боевой мощи! Было бы здорово услышать рассказ об этом событии.

Думаю, вы бы порадовались, если бы узнали, что дедушка очень гордится вами и бережёт все свидетельства ваших подвигов. К сожалению, он так и не смог найти медаль, которую вы закопали в саду. Эта история напоминает мне фильм "Артур и минипуты", где главный герой тоже искал сокровище, которое где-то в саду закопал его дедушка. Вот бы вы оставили карту сокровищ! Тогда и я могла бы поучаствовать в настоящем приключении.

Сейчас мир сильно изменился, война осталась страшной сказкой, а тех, кто застал её почти не осталось. Надеюсь, она навсегда останется только на страницах учебников по истории, а для этого важно помнить об этой угрозе и делать всё возможное, чтобы наше небо оставалось мирным.

Не волнуйтесь, Илья Григорьевич, я буду помнить о вас и о том, через что вы прошли, и постараюсь сделать этот мир ещё чуточку лучше!

Гурская
Алина

Дорогой прадедушка!

Пишет тебе твоя правнучка Карина. Я часто вспоминаю бабушкины рассказы о тебе и о том страшном времени. Она говорила, как тебе было тяжело на фронте, как ты голодал, мёрз в окопах и шёл в бой, несмотря на усталость и страх. Но ты всегда писал письма домой, чтобы семья знала - ты жив, ты борешься.
Бабушка рассказывала, как они с прабабушкой ждали каждое твоё письмо, как плакали, читая строчки, написанные твоей рукой. Они молились за тебя, собирали посылки на фронт, хотя сами жили впроголодь. Бабушка говорила, что именно вера в твоё возвращение помогала им пережить те страшные годы.
Я знаю, что вам, солдатам, было невероятно трудно, но вы выстояли. Вы подарили нам мир, и я обещаю, что всегда буду помнить твой подвиг и рассказывать о нём своим детям.
Если бы ты мог ответить, я бы спросила: как ты находил силы писать письма домой? Что тебе больше всего помогало не падать духом? О чём ты думал в самые трудные минуты?
Спасибо тебе за мужество, за стойкость, за Победу. Ты всегда будешь для меня примером настоящего героя.

Юреня
Карина

Здравствуй, дорогой Прадедушка. Я не знаю тебя лично, да и ты тоже не успел увидеть меня, но с этим я не меньше уважаю и ценю тебя, как родственника и как человека, который жил в такое страшное, жестокое время. Это письмо затеряется среди множества других, чьи адресаты сидят и ждут весточки от родных, близких сердцу людей; ты же, мой дорогой Прадедушка, которому я пишу письмо, не можешь его прочитать, но память о героизме, мужестве, будет жить в сердцах иных адресатов — всех семей, чьи родственники, их товарищи проявили стойкость в годы войны.

Невозможно представить, насколько вам было трудно, невыносимо больно видеть события, что происходили на ваших глазах, все страдания и боль, которые только возможно ощутить, обрушились на вас, как ледяной душ из взрывов, налётов и криков бедных людей. И не смотря ни на что, сквозь шквалы выстрелов, вам удалось прорваться и принести свободу нашей Родине. Именно ты со своими товарищами, дорогой Прадедушка, позволили нам жить в мире, где под ногами не хрустят обломки домов, и где люди смотрят в небо, не чтобы высмотреть возможную опасность, а чтобы насладиться прекрасным, чистым голубым небом.

Хочу сказать спасибо тебе за подвиг, за возможность жить счастливой и полной жизнью, ведь именно таким, как ты, мы все обязаны крышей над головой и самой действительностью, которую мы имеем.

Чайгозева
Аастасия